53 98142
R 382

SECRETARIA DA FAZENDA

EXERCÍCIO DE 1949

RELATÓRIO

APRESENTADO AO

EXMO. SR. GOVERNADOR DO ESTADO

Dr. Octavio Mangabeira

PELO SECRETÁRIO DA FAZENDA

João da Costa Pinto Dantas Junior

1950
ARTES GRÁFICAS
BAHIA

353.98(42)

BIBLIOTECA
1975 2510 50

Bahia, 31 de Março de 1950.

Exmo. Sr. Governador do Estado:

No cumprimento de um dos deveres que nos é imposto pela Constituição do Estado, e que o executamos com a melhor das satisfações, vimos oferecer à elevada apreciação de V. Excia. o relatório das atividades desenvolvidas por esta Secretaria no decorrer do exercício de 1949.

Infelizmente as ocorrências com o preço e a exportação dos primeiros produtos do Estado — cacau e fumo — e que se estenderam a outros gêneros de produção e exportação, causando à retenção deles, com assinalável prejuízo para a economia particular e para as rendas públicas, ao par de outros fatores, como por exemplo o otimismo da lei orçamentária no calcular a previsão da receita, não nos permitiram apresentar resultado siquer aproximado do que se apurou em relação ao exercício de 1948.

Apesar disso e de certas despesas de caráter absolutamente necessário e inadiável, a que o Poder Público não poderia de modo algum fugir, conseguimos graças às providências ditadas por V. Excia., às medidas que pusemos em prática e ao esforço eficiente e conjugado do pessoal desta Secretaria, manter rigorosamente em dia o pagamento dos vencimentos do funcionalismo público e dos compromissos do Estado referentes às suas dívidas externa e interna, além de muitas outras obrigações.

I

EXECUÇÃO ORÇAMENTÁRIA

Conforme ressaltamos em nosso relatório do exercício de 1948, havendo esta Secretaria proposto uma previsão de receita em Cr. $536.916.211,80, foi esta acrescida da importância de Cr. $23.759.191,80, figurando portanto, na lei orçamentária (141, de 18 de dezembro de 1948), com a quantia de Cr. $560.675.403,10, deste modo distribuida:

1

RECEITA

RECEITA ORDINÁRIA

Tributária:		
Impostos	$408.150.000,00	
Taxas	$ 42.700.000,00	$450.850.000,00
Patrimonial		$ 1.700.000,00
Industrial		$ 60.547.256,60
Receitas diversas		$ 24.050.000,00
		$537.147.256,60

		Cr.$537.147.256,60
RECEITA EXTRAORDINÁRIA		$ 23.528.146,50
		$560.675.403,10

A arrecadação geral, no entanto, ascendeu a Cr.$586.672.432,60 sob a seguinte classificação:

RECEITA ORDINÁRIA

Tributária:

Impostos	$400.247.745,00	
Taxas	$ 42.004.762,80	$442.252.507,80
Patrimonial		$ 668.242,20

Industrial

	Cr.$	
E. Ferro de Nazaré	17.448.058,20	
Navegação Bahiana	18.098.229,30	
Viação B. do São Francisco	9.379.924,30	
Serviço de Aguas e Esgotos	7.600.000,00	
Imprensa Oficial	5.721.044,80	
Receita de Fazenda (SAIC)	1.011.820,60	
Serviços diversos	36.483,60	$ 59.295.560,80

Receitas diversas

Combustíveis e lubrificantes	$24.000.000,00	
Cemitérios	$ 3.836,40	$ 24.003.836,40

RECEITA EXTRAORDINÁRIA

	Cr.$	
Alienação Bens Patrimoniais	11.062.757,80	
Cobrança Dívida Ativa	5.586.915,40	
Rec. Exerc. Anteriores	2.105.540,00	
Inden. e Restituições	560.534,50	
Contribuições diversas	27.336,90	
Multas	4.717.776,80	

Operações de crédito:

Banco do Brasil	$30.000.000,00		
Emp. Fomento	$ 6.237.198,00		
		$36.237.198,00	$ 60.452.285,40
			$586.672.432,60

Estabelecendo-se comparação entre a receita arrecadada e a prevista inclusive operações de crédito, no total de Cr.$36.237.198,00 ver-se-á que se arrecadou a mais Cr.$25.997.020,50:

	Cr.$
Receita prevista	560.675.403,10
Receita arrecadada	586.672.432,60
maior arrecadação	25.997.029,50

Deduzindo-se da receita arrecadada as operações de crédito efetuadas no exercício, na importância de Cr.$36.237.198,00 constatamos que realmente se arrecadou Cr. $550.435.234,60, incluindo-se as classificações "Transportes", "Serviços Urbanos", "Imprensa Oficial", "Receita de Fazendas" e "Combustiveis" apurando-se, portanto, menor arrecadação de Cr.$10.240.168,50.

A receita tributária, pròpriamente arrecadada, através das respectivas estações e de recolhimentos feitos na Tesouraria Geral do Estado foi a seguinte:

	Cr.$
Imposto sôbre Vendas e Consignações	201.535.239,80
Imposto sôbre Exportação	115.538.171,70
Taxas de Estatística	32.971.064,90
Imposto sôbre Indústrias e Profissões	27.556.140,30
Imposto sôbre Transmissão "Inter Vivos"	19.301.693,90
Imposto Territorial	15.621.693,90
Imposto sôbre Transmissão "Causa Mortis"	7.964.005,30
Imposto sôbre Transação e Inversão Capitais	4.556.675,00
Taxas de Fiscalização e Serviços Diversos	4.370.121,20
Imposto sôbre Bebidas Alcoólicas	4.283.235,00
Taxas de Expediente	2.007.151,90
Imposto do Sêlo	1.754.840,60
Taxas e Custas Judiciárias	1.391.325,90
Taxas para fins Educativos	1.265.098,90
Imposto Adicional — 0,5%	1.191.429,80
Imposto Adicional — 1%	934.619,70
	442.252.507,80

Comparando-se a receita do exercício de 1948, com a do último exercício — 1949 — obter-se-á o resultado constante do quadro seguinte, excetuando-se os serviços autônomos — "Transportes", "Serviços Urbanos", "Imprensa Oficial", "Receita de Fazendas" e "Combustíveis e Lubrificantes" e a decorrente de operações de crédito:

Especificação	Previsão	Arrecadação	Arrecadado a mais	Arrecadado a menos
Impostos:	Cr.$	Cr.$	Cr.$	Cr.$
Territorial	21.000.000,00	15.621.693,90		5.378.306,10
Trans. "Causa Mortis" .	14.000.000,00	7.964.005,30		6.035.994,70
Trans. "Inter Vivos" ...	23.000.000,00	19.301.693,90		3.698.306,10
Vendas Consignações ...	212.000.000,00	201.535.239,80		10.464.760,20
Exportação	96.000.000,00	115.538.171,70	19.538.171,70	
Indústrias Profissões ...	28.500.000,00	27.566.140,30		933.859,70
Sêlo	4.000.000,00	1.754.840,60		2.245.159,40
Trans. Inversão de Capitais	4.000.000,00	4.556.675,00	556.675,00	
Bebidas Alcoolicas	3.500.000,00	4.283.235,00	783.235,00	
Adicional — 1%	800.000,00	934.619,70	134.619,70	
Adicional 0,5%	1.350.000,00	1.191.429,80		158.570,20
Taxas:				
Estatística	29.700.000,00	32.971.064,90	3.271.064,90	
Fins Educativos	1.500.000,00	1.265.098,90		234.901,10
Expediente	3.000.000,00	2.007.151,90		992.848,10
Custas Judiciárias	2.500.000,00	1.391.325,90		1.108.674,10
Fisc. Servs. Diversos ...	6.000.000,00	4.370.121,20		1.629.878,80
Receita Patrimonial	1.700.000,00	668.242,20		1.031.757,80
Receita Industrial	2.000.000,00	36.483,60		1.963.516,40
Receitas Diversas	50.000,00	3.836,40		46.163,60
Alien. Bens Patrimoniais	2.500.000,00	11.062.757,80	8.562.757,80	
Dívida Ativa	9.000.000,00	5.586.915,40		3.413.084,60
Rec. Exerc. Anteriores .	4.000.000,00	2.105.540,00		1.894.460,00
Rec. Ind. Restituições ..	1.000.000,00	560.534,50		439.465,50
Contrib. Diversas	1.000.000,00	27.336,90		972.663,10
Multas	5.000.000,00	4.717.776,80		282.223,20
Eventuais	1.028.146,50	154.226,00		873.920,50
	478.128.146,50	467.176.157,40	32.846.524,10	43.798.513,20
Arrecadado a menos				10.951.989,10

A arrecadação geral, exclusive as receitas de "Transportes, "Serviços Urbanos", "Imprensa Oficial", "Combustíveis e Lubrificantes", "Operações de Crédito" e "Receita de Fazendas" procedeu-se através das seguintes repartições:

	Cr.$
Recebedoria das Rendas da Capital	256.757.939,70
Coletorias	162.533.583,60
Tesouraria Geral	50.320.251,30
Recebedoria das Rendas de Ilhéus	33.801.580,80
	503.413.355,40

2

DESPÊSA

A Despêsa para o exercício de 1949 foi fixada em Cr.$560.675.403,10, em igual quantia, portanto à receita orçada, e dêste modo distribuida:

Especificação	Pessoal	Material e Diversos	Total	%
	Cr.$	Cr.$	Cr.$	
Assembléia Legislativa .	7.771.830,00	326.000,00	8.097.830,00	1,4
Govêrno do Estado e Órgãos Anexos	3.602.897,50	12.011.860,00	15.614.757,50	2,8
Sec. da Agricultura, Ind. e Comércio	10.057.516,70	33.434.675,00	43.492.191,70	7,8
Sec. de Educação e Saúde	82.310.501,90	59.115.983,40	141.426.485,30	25,2
Sec. da Fazenda	52.006.075,90	55.225.309,40	107.231.385,30	19,1
Sec. do Interior e Justiça	26.898.475,80	12.419.513,00	39.317.988,80	7,0
Sec. da Segurança Pública	49.211.038,00	11.559.440,00	60.770.478,00	10,9
Sec. da Viação e Obras Públicas	34.679.910,20	110.044.376,30	144.724.286,50	25,8
	266.533.246,00	294.142.157,10	560.675.403,10	100,0

Mas a despêsa efetuada atingiu a Cr.$627.080.356,40 inclusive os créditos abertos e utilizados, isto é, com a diferença para menos de Cr.$15.230.093,70 sôbre a autorizada e assim classificada, compreendendo "Restos a Pagar":

Especificação	Despêsa paga	RESTOS A PAGAR		Total
		Pessoal	Material	
	Cr.$	Cr.$	Cr.$	Cr.$
Assembléia Legislativa .	7.996.308,60	77.521,40	24.000,00	8.097.830,00
Govêrno do Estado e Órgãos Anexos	9.711.666,60	324.652,60	3.062.994,90	13.099.314,10
Sec. da Agricultura, Ind. e Comércio	31.228.962,40	925.086,80	13.192.705,10	45.346.754,30
Sec. de Educação e Saúde	107.358.767,20	10.510.317,90	38.772.525,20	156.641.610,30
Sec. da Fazenda	106.139.213,40	745.897,80	7.416.059,60	114.301.170,80
Sec. do Interior e Justiça	38.591.363,00	959.318,80	966.444,00	40.517.125,80
Sec. da Segurança Pública	56.376.973,00	512.319,60	4.061.472,20	60.950.764,80
Sec. da Viação e Obras Públicas	171.642.546,60	1.172.910,80	15.310.328,90	188.125.786,30
	529.045.800,80	15.226.025,70	82.806.529,90	627.080.356,40

Os pagamentos realizados foram atendidos:

a) pela Tesouraria Geral do Estado	459.871.303,40
b) pelas Coletorias	65.979.654,60
c) pela Recebedoria das Rendas de Ilhéus	3.194.842,80
	529.045.800,80

Os créditos abertos, exclusive aqueles que tiveram como recurso anulações de verbas orçamentárias atingiram a Cr.$81.635.047,00:

Especificação	N.º	Suplementares	N.º	Especiais	N.º	Extraordinários
		Cr.$		Cr.$		Cr.$
Govêrno do Estado e Órgãos Anexos	1	125.000,00				
Sec. da Agricultura	2	154.626,00	4	4.655.000,00		
Sec. de Educação	4	10.698.000,00	1	150.000,00	1	60.000,00
Sec. da Fazenda	4	8.373.441,00	1	92.760,00		
Sec. do Interior	8	1.165.550,00	2	400.000,00		
Sec. da Segurança	3	2.325.400,00				
Sec. da Viação	3	5.304.500,00	10	48.130.770,00		
	25	28.146.517,00	18	53.428.530,00	1	60.000,00

Houve dotações orçamentárias nas rubricas "material e despêsas diversas", que deixaram saldos, os quais somados às importâncias dos créditos não utilizados no exercicio ou que o foram em parte produziram para o exercício de 1949 a economia de .... Cr.$15.230.093,70.

3

RESULTADO DA EXECUÇÃO ORÇAMENTARIA

Receita total		$586.672.432,60
Despêsa realizada:		
a) paga no exercício	$529.045.800,80	
b) empenhada e não paga constituindo, "restos a pagar"	$ 98.034.555,60	627.080.356,40
Deficit verificado		$ 40.407.923,80

II

ARRECADAÇÃO DO 1º BIMESTRE DE 1950

Ao contrário do que ocorreu no exercício passado, que se iniciou com uma considerável queda de receita, surgiu o exercício corrente sob os melhores auspícios, acusando até o fim do primeiro bimestre ou seja até 28 de fevereiro último apreciável diferença para mais, em relação ao arrecadado no exercício anterior, como atesta o quadro abaixo:

RECEBEDORIA DAS RENDAS DA CAPITAL

Arrecadação		
De 2 janeiro a 28 fevereiro 1949	33.595.378,80	
De 2 janeiro a 28 fevereiro 1950	54.600.530,60	
Arrecadado a mais		21.005.151,80

RECEBEDORIA DAS RENDAS DE ILHÉUS

De 2 janeiro a 28 fevereiro 1949	5.668.725,50	
De 2 janeiro a 28 fevereiro 1950	9.540.816,30	
Arrecadado a mais		3.872.090,80

COLETORIAS

Mês de janeiro de 1949	14.342.905,70	
Mês de janeiro de 1950	18.350.000,00	
Arrecadado a mais		4.007.094,30
Total geral		28.884.336,90

Mantendo-se, como se vem mantendo essa diferença, sempre em escala ascendente, temos a impressão que a arrecadação geral do exercício de 1950 será superior à prevista na lei orçamentária vigente.

III

DÍVIDA EXTERNA

Satisfazendo com pontualidade os compromissos assumidos para com o Govêrno Federal, no tocante à Dívida Externa, fez o Estado os seguintes recolhimentos ao Banco do Brasil, de referência aos empréstimos inglêses:

Empréstimo de	1904	—	£	3.190. 0.0	Cr.$	240.658,70
	1913	—	£	2.130. 0.0		160.690,60
	1915	—	£	5.395. 0.0		407.007,40
	1918	—	£	5.589.10.0		421.680,80
	1928	—	£	1.205. 0.0		90.907,10
		—	£	17.509.10.0	Cr.$	1.320.944,60

Deduzindo-se essa importância do saldo existente em 1948 que era:

Empréstimo de	1904	—	£ 681.580. 0.0	Cr.$	51.419.485,70
	1913	—	£ 630.520. 0.0		47.567.437,60
	1915	—	£ 495.630. 0.0		37.391.120,20
	1918	—	£ 63.817. 0.0		4.814.456,60
	1928	—	£ 230.736. 0.0		17.407.093,00
		—	£ 2.102.283. 0.0	Cr.$	158.599.593,10

passou, em 31-12-49, a responsabilidade do Estado a ser a seguinte:

Empréstimo de	1904	—	£ 678.390. 0.0	Cr.$	51.178.827,00
	1913	—	£ 628.390. 0.0		47.406.747,00
	1915	—	£ 490.235. 0.0		36.984.112,80
	1918	—	£ 58.227.10.0		4.392.775,80
	1928	—	£ 229.531. 0.0		17.316.185,90
		—	£ 2.084.773.10.0	Cr.$	157.278.648,50

Quanto aos empréstimos francêses a situação continúa sem alteração.

IV

DÍVIDA INTERNA FUNDADA

No exercício em análise, ou seja o de 1949, a dívida interna fundada sofreu as seguintes alterações, em consequência de pagamentos de juros, resgates e prêmios:

a) Empréstimo de Unificação da Dívida Interna do Estado

Juros	$3.830.095,00	
Prêmios	$ 322.000,00	
Resgates	$ 307.500,00	$4.459.595,00

Os títulos em circulação de Cr.$61.498.000,00 baixaram para Cr.61.113.500,00 ou seja menos Cr$.27.886.500,00 do quantum da emissão autorizada e realizada.

b) Empréstimo Interno de Obras Públicas

Juros	$5.946.075,00	
Prêmios	$ 382.000,00	
Resgates	$ 356.000,00	$6.684.075,00

Tendo em circulação Cr.$77.016.500,00 foi esta importância diminuida para Cr.$76.513.500,00 representando menos Cr.$28.486.500,00 das emissões autorizadas e realizadas, em cinco séries.

c) Empréstimo do Fomento Econômico (1.ª série)

Juros	$ 367.923,00	
Prêmios	$ 289.000,00	$ 656.923,00

Tratando-se dum empréstimo novo teve naturalmente a sua circulação aumentada de Cr.$5.378.200,00 em 1948, para Cr.$12.572.200,00, mau grado os prêmios pagos no exercício passado, não sendo ainda permitida a realização de resgates ou amortizações, salvo as resultantes dos pagamentos dos mencionados prêmios de 146 títulos sorteados.

Relativamente aos empréstimos denominados "Emissão Única" e "Emissão Especial" foram pagos sòmente juros, respectivamente de Cr.$164.400,00 e Cr.$270.000,00 de vez que os títulos que os representam não estão sujeitos ao regime de resgate obrigatório e de prêmios, mantendo-se por conseguinte, ambos, com a mesma circulação de exercícios anteriores, ou seja Cr.$3.517.000,00 o primeiro e Cr.$4.500.000,00 o segundo.

Quanto ao "Empréstimo Popular" desde 1925 foi suspenso o pagamento dos juros, operando-se o resgate voluntário de modo muito moroso, por isso que a circulação atual, isto é, no valor de Cr.431.650,00, é a mesma de seis anos passados.

Presumimos que, embora constando da Contadoria Geral a existência dos títulos dêsses empréstimo, estejam êles extraviados ou desaparecidos, por qualquer eventualidade.

V

DÍVIDA INTERNA FLUTUANTE

É a seguinte a situação dessa dívida:

a) "Obrigações Ferroviárias", empréstimo tomado em 1936 à Caixa Econômica Federal:

Empréstimo realizado		$16.150.000,00
Amortizações até 1948	12.274.852,60	
Amortizações em 1949	1.244.219,60	13.519.072,20
Saldo devedor		2.630.927,80
Juros pagos	307.108,60	

b) "Obrigações Rodoviárias", empréstimo contraido em 1941 com a Caixa Econômica Federal:

Empréstimo realizado		$30.000.000,00
Amortizações até 1948	6.000.000,00	
Amortizações em 1949	2.000.000,00	8.000.000,00
Saldo devedor		22.000.000,00
Juros pagos	1.910.697,80	

c) "Obrigações do Saneamento", operação com o Banco do Brasil:

Empréstimo realizado		40.000.000,00
Amortizações até 1948	4.800.000,00	
Amortizações em 1949	3.200.000,00	8.000.000,00
Saldo devedor		32.000.000,00
Juros pagos	2.440.977,70	

d) Empréstimo com o Banco do Brasil em 1948:

Realizado		40.000.000,00
Amortizações até 1948	2.000.000,00	
Amortizações em 1949	6.000.000,00	8.000.000,00
Saldos devedor		32.000.000,00
Juros Pagos	4.559.273,50	

e) a conta corrente com limite de crédito — Banco do Brasil — aberta em 1926, na importância de Cr.$20.000.000,00 várias vezes renovada e alterada acha-se reduzida a 1.721.483,20

f) a conta corrente com limite de crédito até Cr.$7.000.000,00 aberta no Banco Econômico da Bahia S/A em 1948 acha-se reduzida a 3.612.947,60

g) da dívida resultante de "restos a pagar" do exercício de 1949 na importância de Cr.$98.034.555,60 já foi paga importância superior a Cr.$40.000.000,00.

VI

OPERAÇÕES DE CRÉDITO REALIZADAS NO EXERCÍCIO

Tendo em vista a deficiência das rendas estaduais no correr do exercício e levando-se em conta as despêsas que a administração pública era obrigada a realizar, com o programa de desenvolvimento das fontes produtoras do Estado e as obras de caráter inadiável, viu-se o Govêrno na contingência de efetuar quatro operações de crédito, por antecipação da receita: —

1) com o Banco Econômico da Bahia S/A, na importância de quinze milhões de cruzeiros (Cr.$15.000.000,00) a juros de 10% em 31 de março de 1949;

2) com o Banco da Bahia S/A, na importância de dez milhões de cruzeiros (Cr.$10.000.000,00) a juros de 10% em 7 de junho de 1949;

3) com o Banco de Crédito Real de Minas Gerais S/A, na importância de dez milhões de cruzeiros (Cr.$10.000.000,00) a juros de 10% em 30 de julho de 1949, garantida por quarenta mil apólices da emissão "Obras de Utilidade Pública", do valor nominal de Cr.$500,00.

4) com o Banco Comércio e Indústria de Minas Gerais S/A, na importância de dez milhões de cruzeiros (Cr.$10.000.000,00) a juros de 10% em 26 de setembro de 1949, garantida por quarenta mil apólices da emissão "Obras de Utilidade Publica" do valor nominal de Cr.$500,00 —,

tôdas essas operações já liquidadas e os títulos que serviram de garantias já devolvidos ao Tesouro do Estado.

Além dessas operações teve necessidade o Poder Executivo de entabolar outra de Cr.$50.000.000,00 (cinquenta milhões de cruzeiros), por dez anos e a juros de 8%, com

o Banco do Brasil S/A, de cuja importância sacou até 31 de dezembro sòmente Cr.$ .... 30.000.000,00, tendo firmado em 22 de outubro de 1948, aprovado pelo Tribunal de Contas e em plena vigência.

Havendo o art. 11 do Ato das Disposições Constitucionais Transitórias de 2 de agosto de 1947 "autorizado o Poder Executivo a efetuar operações de crédito nos limites de garantia que pudesse oferecer com setenta e cinco por cento, no máximo, da quota do Fundo Rodoviário Nacional que coubesse ao Estado da Bahia, e, na base dos recursos assim obtidos, a abrir os necessários créditos para atender às exigências da expansão e melhoria das estradas do plano rodoviário do Estado", foi aberto à subscrição pública, por decreto n. 13.841, de 31 de dezembro do mesmo ano, o empréstimo denominado "Rodoviário".

Acontecendo, porém, que depois de impressos os respectivos títulos na Casa da Moeda, não teve o Govêrno necessidade de usar dêsse recurso, permanecendo as apólices sem utilização.

Sendo, no entanto, sancionada a lei n. 179, de 23 de julho de 1949, considerando o dito empréstimo como 2.ª série do Empréstimo do Fomento Econômico lhe foi dada a seguinte aplicação:

Cr.$100.000,00 — destinados à concessão de auxílios a Municípios para realização de obras e serviços públicos de relevante ou premente necessidade;

Cr.$100.000,00 — para servirem de garantia a operações de crédito que o Estado viesse a realizar, no sentido de prover obras de caráter reprodutivo ou a necessidades gerais da administração.

Baixado pelo decreto n. 14.495, de 3 de novembro de 1949 o competente regulamento, para execução da referida lei na parte referente aos auxílios aos Municípios, nenhum auxílio foi requerido no exercício passado tendo sido, entretanto, no 1.º trimestre do corrente ano concedido aos seguintes Municípios: Baixa Grande — Brotas de Macaúbas — Camamú — Cícero Dantas (Antas) — Cruz das Almas — Esplanada (Acajutiba) — Inhambupe (Sátiro Dias) — Itacaré (Taboquinhas) — Itapicurú (séde, Olindina, Crisópolis e Sambaiba) — Itaquara — Itaparica — Ilhéus — Itabuna — Ipirá — Jacarací — Muritiba (séde, Itapoan, Geolândia e Cabaceiras) — Mutuipe — Macarani — Macaúbas — Miguel Calmon (Itapura) — Nazaré (Muniz Ferreira) — Porto Seguro — Palmeiras — Poções — Palmas de Monte Alto — Santa Inês (Irajuba e Igatiquira) — Saúde — Santana — Santa Luz — Senhor do Bonfim.

Da parte reservada para garantia de operações de crédito realizadas pelo Estado, foram caucionadas cento e vinte e cinco mil apólices no Banco do Brasil, em consequência da operação de Cr.$50.000.000,00 efetuada em 22 de outubro de 1949.

Os possuidores dos títulos dessa 2.ª série do Empréstimo do Fomento Econômico gozam dos mesmos direitos e vantagens dos possuidores das apólices da 1.ª série, realizando-se sorteios distintos, tudo na forma da lei cuja elaboração tive oportunidade de propôr a V. Excia.

VII

IMPOSTO SÔBRE INDÚSTRIAS E PROFISSÕES

De acôrdo com o que preceitua a lei n. 16, de 5 de dezembro de 1947, a partir de 1.º de janeiro de 1952 o imposto sôbre Indústrias e Profissões passará totalmente para os Municípios.

Reconhecendo que os nossos Municípios, em sua grande maioria, não se encontram aparelhados para execução dos serviços de lançamento e cobrança dêsse tributo; considerando que o Estado necessita de acompanhar mais de perto tais lançamentos, não sòmente para contrôle do imposto sôbre vendas e consignações como igualmente para a cobrança da taxa de estatística, que recai sôbre o giro comercial e atendendo, ainda, a que os exatores com a transferência dêsse imposto às municipalidades virão sofrer sensível diminuição em sua remuneração, estamos elaborando um projeto de lei, para ser submetido à apreciação de V. Excia., no sentido de ser facultado aos Municípios celebrarem convênios com o Estado, afim de ficarem salvaguardados os interêsses de ambos.

VIII

SELAGEM MECÂNICA

Depois de vários mêses de estudos e ouvidos os pareceres de técnicos, e atendendo à conveniência dos contribuintes, no sentido de melhor facilidade para o cumprimento de suas obrigações fiscais de referência ao imposto sôbre vendas e consignações, e de outro lado, convindo também ao Estado, de vez que diminui em grande parte a impressão de selos para arrecadação do dito imposto, o que não deixa de ser considerado economia para os cofres públicos, resolveu o Govêrno baixar o decreto sob n. 14.549, de 13 de janeiro do corrente ano: "dispondo sôbre selagem mecânica para o pagamento do imposto sôbre vendas e consignações".

A execução dessa lei, de utilidade indiscutível, está a depender de instruções a serem baixadas.

IX

TRIBUNAL DE CONTAS

Restabelecido pela lei n. 158, de 15 de janeiro de 1949, em cumprimento ao estatuído nas Constituições Federal e Estadual foi instalado o Tribunal de Contas, solenemente, em 2 de julho do mesmo ano.

Não é demais salientar a lacuna que êsse órgão vem preencher na administração, dadas as importantes funções que lhe competem, além de outras, de fiscalizador da aplicação dos dinheiros públicos.

Esta Secretaria tem prestado e continuará a prestar, com a melhor satisfação, o concurso ao seu alcance para que êsse Egrégio Tribunal nessa segunda fase de sua existência preencha, em tôda a plenitude, a sua elevada finalidade.

X

EMPRÉSTIMOS MUNICIPAIS

Durante o exercício de 1949, garantiu o Estado os seguintes empréstimos contraídos por administrações municipais, para instalação de serviços de iluminação elétrica:

CAIXA ECONÔMICA FEDERAL

Município	Empréstimo	Garantia
Santa Terezinha	150.000,00	600 apolices
Maraú	65.000,00	260 "
	215.000,00	860

INSTITUTO CENTRAL DE FOMENTO ECONÔMICO DA BAHIA

Município	Empréstimo	Garantia
Rio Real	70.000,00	280 apolices
Rui Barbosa	225.000,00	900 "
	295.000,00	1.180

BANCO ECONÔMICO DA BAHIA

Município	Empréstimo	Garantia
Campo Formoso	500.000,00	4.000 apolices
Alagoinhas	500.000,00	4.000 "
	1.000.000,00	8.000

BANCO DA BAHIA

Município	Empréstimo	Garantia
Mairi	200.000,00	800 apolices
Canavieiras	600.000,00	2.400 "
	800.000,00	3.200

Os empréstimos pretendidos pelos Municípios de Belmonte, Santo Antonio de Jesus e Vitoria da Conquista, não foram realizados.

A situação, em 31 de dezembro de 1949, dos empréstimos municipais contraídos pelas Prefeituras do interior com a garantia pignoraticia do Estado é a constante do quadro abaixo:

CAIXA ECONÔMICA FEDERAL

Município	Empréstimo inicial	Garantia inicial	Saldo da garantia	Saldo do empréstimo
Amargosa	20.000,00	40.000,00	16.000,00	liquidado
Barra	300.000,00	600.000,00	600.000,00	240.766,70
Cícero Dantas	200.000,00	400.000,00	400.000,00	190.000,00
Caculé	não levantou	500.000,00	500.000,00	não levantou
Caetité	250.000,00	500.000,00	500.000,00	225.000,00
Esplanada	80.000,00	160.000,00	160.000,00	60.000,00
Itapicurú	150.000,00	300.000,00	300.000,00	112.500,00
Inhambupe	200.000,00	400.000,00	400.000,00	180.000,00
Itaquara	85.000,00	170.000,00	106.000,00	21.524,00
Itacaré	271.000,00	542.000,00	214.000,00	106.894,60
Joazeiro	450.000,00	900.000,00	486.000,00	96.865,10
Jacobina	600.000,00	1.200.000,00	1.200.000,00	570.000,00
Maraú	65.000,00	130.000,00	130.000,00	65.000,00(*)
Macajuba	150.000,00	300.000,00	300.000,00	145.135,50
Muritiba	400.000,00	800.000,00	800.000,00	400.000,00
Nova Soure	100.000,00	200.000,00	200.000,00	85.000,00
Rio Real	150.000,00	300.000,00	300.000,00	127.500,00
Santa Terezinha	150.000,00	300.000,00	300.000,00	142.500,00(*)
Santa Inês	450.000,00	900.000,00	900.000,00	427.500,00
Serrinha	150.000,00	300.000,00	300.000,00	112.575,00
Senhor do Bonfim	300.000,00	600.000,00	600.000,00	50.853,40
Tucano	150.000,00	300.000,00	309.000,00	128.108,30

(*) realizados em 1949.

INSTITUTO CENTRAL DE FOMENTO ECONÔMICO DA BAHIA

Município	Empréstimo inicial	Garantia inicial	Saldo da garantia	Saldo do empréstimo
Cairú	200.000,00	280.000,00	280.000,00	166.680,00
Euclides da Cunha	80.000,00	200.000,00	200.000,00	66.680,00
Miguel Calmon	150.000,00	215.000,00	215.000,00	140.806,90
Monte Santo	230.000,00	340.000,00	340.000,00	190.850,00
Ribeira Pombal	110.000,00	200.000,00	200.000,00	105.683,20
Rio Real	70.000,00	140.000,00	140.000,00	59.564,00(*)
Rui Barbosa	225.000,00	450.000,00	450.000,00	225.000,00(*)

(*) realizados em 1949.

XI

AUXÍLIOS AOS MUNICÍPIOS

O Govêrno atual da Bahia, através de seus Poderes Executivo e Legislativo, tem dedicado especial atenção às municipalidades, as quais vêm participando do orçamento do Estado através de auxílios diretos ou indiretos, que somam a importâncias elevadas.

Para o exercício de 1949, além das quotas criadas pelo art. 20 da Constituição Federal, na importância de ..... 3.146.739,00 foram consignados no respectivo orçamento

— auxílios previstos na lei n. 99, de 19-10-1948:

sem especificação	2.000.000,00	
especificados	3.680.000,00	5.680.000,00
para abertura de aguadas, poços e pequenos açudes ou barragens		2.440.000,00
construção de pequenos prédios escolares .		3.370.000,00
rodovias (lei n. 40)	1.000.000,00	
estradas e rodovias	7.350.000,00	8.350.000,00
campos de aviação (discriminados)		1.275.000,00
concedidos pela Secretaria do Govêrno ...		810.000,00
vários outros auxílios		1.230.000,00
		26.301.739,00

Muitos dêstes auxílios foram pagos no exercício passado e outros empenhados foram e estão sendo pagos no exercício vigente.

XII

ORÇAMENTO PARA 1950

Diante da situação em que se encontrava o erário público na ocasião em que foi organizada a proposta geral do Orçamento, mandava a prudência que se mantivesse para o corrente exercício a proposta do exercício anterior.

Mau grado haver recebido as propostas parciais das demais Secretarias no montante de Cr.$777.950.040,20 a saber:

Assembliéa Legislativa	8.521.160,00
Govêrno do Estado e órgãos Anexos	13.337.205,20
Secretaria da Agricultura Indústria e Comércio	59.331.996,60
Secretaria de Educação e Saúde	205.919.033,10
Secretaria da Fazenda	108.259.049,80
Secretaria do Interior e Justiça	48.429.359,20
Secretaria da Segurança Pública	62.989.060,00
Secretaria da Viação e Obras Públicas	271.163.176,30
	777.950.040,20

tive, de acôrdo com V. Excia. de reduzí-las de modo a ser enviada a proposta geral à Assembléia, na seguinte base:

Especificação	Pessoal	Material Diversos	Total	%
	Cr.$	Cr.$	Cr.$	
Assembléia Legislativa ..	7.817.358,00	504.000,00	8.321.358,00	1,48
Govêrno do Estado e Órgãos Anexos	4.146.725,00	9.190.480,00	13.337.205,00	2,38
Sec. da Agricultura, Ind. Ind. e Comércio	11.228.994,10	32.263.197,60	43.492.191,70	7,76
Secretaria de Educação Saúde	87.698.209,60	53.728.275,70	141.426.485,30	25,22
Sec. da Fazenda	51.160.905,10	57.098.144,70	108.259.049,80	19,31
Sec. do Interior e Justiça	30.762.995,80	9.581.353,00	40.344.348,80	7,20
Sec. da Segurança Pública	51.431.321,20	9.339.156,80	60.770.478,00	10,84
Sec. da Viação e Obras Públicas	38.284.960,20	106.439.326,30	144.724.286,50	25,81
	282.531.469,00	278.143.934,10	560.675.403,10	100,00

Conforme acentuamos em nossa Exposição de Motivos n. 18, de 13 de agosto de 1949, "fazendo-se um cotejo com as dotações parciais em vigôr, referentes a cada Secretaria, ver-se-á que a despêsa com a Secretaria do Govêrno ficou aquem da fixada para o corrente exercício em Cr.$2.277.552,50, importância essa que foi distribuida entre: a Assembléia Legislativa — Cr.$223.528,00 que teve a sua despêsa acrescida com a inclusão da verba para publicações; a Secretaria da Fazenda — Cr.$1.027.664,50, para completar o aumento da verba 405-4-I-12 (quotas municipais) que de Cr.$3.146.739,00 subiu para Cr.$6.047.114,50 e a Secretaria do Interior e Justiça — Cr.$1.026.360,00 que teve suas dotações aumentadas em virtude do restabelecimento do Tribunal de Contas e reforma de seus serviços".

Especificação	Pessoal	Material Diversos	Total	%
	Cr.$	Cr.$	Cr.$	
Assembléia Legislativa ..	9.424.358,00	638.800,00	10.063.158,00	1,72
Govêrno do Estado e órgãos Anexos	4.066.625,00	16.172.580,00	20.239.205,00	3,46
Sec. da Agricultura, Ind. Ind. e Comércio	10.992.994,10	32.659.198,60	43.652.192,70	7,47
Secretaria de Educação Saúde	84.035.592,00	59.672.500,00	143.708.092,00	24,52
Sec. da Fazenda	51.569.140,10	57.144.798,70	108.713.938,80	18,58
Sec. do Interior e Justiça	31.216.365,80	9.729.238,00	40.945.648,80	7,19
Sec. da Segurança Pública	51.346.569,20	9.249.156,80	60.595.726,00	10,37
Sec. da Viação e Obras Públicas	38.562.405,30	117.316.909,70	155.879.315,00	26,69
	281.214.049,50	302.583.226,80	583.797.276,30	100,00

acima, portanto, Cr.$23.121.873,30 da proposta oriunda desta Secretaria. Relativamente à proposta geral da Receita, fixou-a a Assembléia Legislativa em Cr.$583.869.918,20, cifra superior à proposta desta Secretaria em Cr.$23.194.515,10.

XIII

CONSELHO DE FAZENDA

Em virtude da instalação do Tribunal de Contas foi extinto pelo decreto n. 14.382, de 1. º de julho de 1949, a Secção Administrativa do Conselho de Fazenda, funcionando, dessa data em diante, sòmente a Secção Tributária.

Promulgada a Constituição do Estado, ora vigente, que restabeleceu o Tribunal de Contas, para êsse órgão passando as atribuições do Conselho, no setor administrativo, foi encaminhado, em mensagem de 7 de maio de 1948, à Assembléia Legislativa um projeto de Lei, dando nova organização ao dito Conselho. Infelizmente essa proposta ainda não foi convertida em lei, de modo que está vigorando a legislação anterior, embora em grande parte revogada.

Os trabalhos do Conselho correram em igual marcha à dos exercícios anteriores, com o seguinte movimento:

Secção Tributária

Realizou a Secção Tributária cinquenta e três (53) sessões, manifestando-se em julgamento sôbre:

161 recursos;
105 processos de restituição de impostos;
18 pedidos de isenção de impostos;
11 reclamações;
7 pedidos de reconsideração;
2 consultas

Secção Administrativa

Reuniu-se de 1.º de janeiro a 30 de junho, data da última sessão, 94 vezes, acusando a estatística dos trabalhos realizados, através de julgamentos proferidos:

Contas de exatores, tesoureiros e demais responsáveis	4.482
Fianças, transferências e reforços	269
Reformas	9
Aposentadorias	117
Revisões	21
Contratos	17
Diligências	926

XIV

SECÇÃO DE ESTUDOS ECONÔMICOS E FINANCEIROS

Secção especializada, continúa através dos estudos e pareceres a atuar com efeciência, elaborando ante projetos de leis e regulamentos, opinando sôbre assuntos sujeitos à sua apreciação.

O ante projeto do Código Tributário se encontra pronto, sendo datilografado para nos ser entregue e remetido à Assembléia Legislativa.

XV

DEPARTAMENTO DA RECEITA

O relato da grande soma de serviços a cargo do Departamento da Receita encontra-se em resumo na parte referente a cada uma das divisões e sub-divisões em que êsse órgão se desdobra.

Nas secções que funcionam junto ao dito Departamento a estatística acusa o seguinte:

a) Secção de Administração:

Processos entrados	10.751
Portarias expedidas	218
Ofícios expedidos	754
Telegramas expedidos	2.377

b) Secção de Informações e Contrôle:

Processos informados	3.904
Autenticação de livros para as repartições arrecadadoras	2.869
Talões para utilização na arrecadação de tributos	5.548

Distribuição de material às Coletorias:

Folhas de pagamento	13.000
Balancetes de Receita e Despêsa	5.000
Guias para recolhimento de saldos	3.000
Requisições para estampilhas	5.000
Requisições para livros	5.000
Boletins de renda comparada	15.000

c) Secção de Conferências e Verificações:

Balancetes mensais de Recebedoria examinados	4.054
Processos informados	4.201
Expedição de guias para recolhimentos de saldos de Coletorias e arrecadação de determinados tributos e rendas, expedidas pela Tesouraria Geral	2.400
Guias e requisições de sêlos e estampilhas	1.374

Competindo ao diretor do Departamento da Receita o julgamento em primeira instância administrativa dos autos de infração de leis e regulamentos fiscais e das tomadas de contas de exatores, foram proferidos: 861 julgamentos de autos de infração, ou sejam mais 298 do que no exercício de 1948; 47 julgamentos de tomada de contas de exatores tendo sido remetidos ao Tribunal de Contas para efeito de julgamento, por parte daquele órgão 40 processos de tomada de contas.

RECEBEDORIA DAS RENDAS DA CAPITAL

Por intermédio dessa importante estação arrecadadora, arrecadou o Estado no exercício em exame Cr.$257.677.500,00, inclusive depósitos diversos, cifra inferior em Cr.$12.407.899,50 à arrecadada no exercício de 1948, fato que ocorreu devido a diversas circunstâncias, que vale a pena mencionar conforme acentúa, em resumo, o Diretor da referida Recebedoria:

— baixa do preço do cacau, cuja desvalorização impressionou tanto ao Poder Público que êste foi forçado a intervir no sentido de evitar a perda do restante da safra 1948-1949;

— redução da taxa de incidência do imposto sôbre exportação;

— decréscimo da quota-parte do imposto sôbre indústrias e profissões, cuja arrecadação operou-se à razão de 30% para o Estado e 70% para o Município da Capital;

— diminuição da taxa de incidência dos impostos sôbre transação e inversão de capitais e bebidas alcoólicas;

— retenção de 170.000 sacas de cacau, das 300.000 remetidas em consignação para New York que não foram vendidas no exercício de 1949, resultando, portanto o não recolhimento dos impostos e taxas no ano de 1949;

— retraimento do comércio exportador, nos mêses de novembro e dezembro último, cujos estoques aguardavam o exercício corrente para aproveitamento da menor taxa de incidência do imposto sôbre exportação, que de 9% decresceu para 7,5%, redução gradativa, estabelecida pelo art. 13 § 1.º do Ato das Disposições Transitórias a Constituição Federal e da lei estadual n. 16, de 5 de dezembro de 1947, art. 3.º parágrafo único.

A criação das coletorias na Capital pouco influiu na diminuição da arrecadação desta Repartição porquanto nem tôdas as coletorias instaladas funcionaram durante todo o exercício em exame e não há dúvida que essa arrecadação dependeu em grande parte da atividade dos respectivos coletores.

Estabelecendo-se paralelo entre a arrecadação auferida em 1948 e 1949, encontraremos aumento, em cifras pequenas, em três tributos: taxa para fins educativos; alienação de bens patrimoniais e cobrança da dívida ativa,

TRIBUTOS	1948	1949	Diferença em 1949
	Cr.$	Cr.$	Cr.$
Trans. "Causa Mortis"	6.064.024,80	4.438.891,10	— 1.625.133,70
Trans. "Inter vivos"	5.528.312,30	5.091.256,80	— 1.437.055,50
Fundação Casa Popular (1%) .	616.512,70	360.435,20	— 256.077,50
Vendas e Consignações	111.698.580,20	108.123.373,90	— 3.575.206,30
Exportação	95.677.941,20	94.993.684,60	— 684.256,60
Indústrias e Profissões	18.323.274,60	13.920.191,40	— 4.403.083,20
Sêlo	633,00	385,00	— 248,00
Trans. Inversão Capitais	1.058.349,60	823.749,80	— 234.599,80
Bebidas Alcoólicas	1.472.340,80	1.065.671,40	— 406.669,40
Imposto Adicional (0,5%) ...	614.938,90	596.288,90	— 18.650,00
Taxa de Estatística	25.581.582,80	25.054.397,90	— 527.184,90
Taxa para fins Educativos	293.770,00	323.180,00	+ 29.410,00
Taxa de Expediente	27.138,50	8.179,60	— 18.958,90
Fisc. Serviços Diversos	71.726,70	63.285,20	— 8.441,50
Alienação Bens Patrimoniais .	644.697,90	747.877,80	+ 103.179,90
Cobrança da Dívida Ativa	220.327,30	226.124,00	+ 5.796,70
Receita Exerc. Anteriores	13.390,30		— 13.390,30
Multas	962.871,70	899.069,60	— 63.802,10
Eventuais	27.146,40	21.897,50	— 5.248,90
Total da Receita	269.897.559,70	256.757.939,70	—13.139.620,00
Depósitos diversos	187.840,10	919.560,60	+ 731.720,50
Total geral	270.085.399,80	257.677.500,30	12.407.899,50

2

RECEBEDORIA DAS RENDAS DE ILHÉUS

Pela Recebedoria das Rendas de Ilhéus arrecadou o Estado a importância de Cr.$33.801.580,80, quantia inferior à auferida no ano de 1948, isso devido, exclusivamente, à queda do preço do cacau e a estagnação dos produtos nos trapiches e armazens à espera de exportação.

ESPECIFICAÇÃO	COMPARAÇÃO DA RECEITA ARRECADADA			
	1948	1949	Diferenças em 1949	
			Para mais	Para menos
	Cr.$	Cr.$	Cr.$	Cr.$
Territorial	5.353,00	5.212,00		141,00
Trans. "Causa Mortis" .	247.438,80	65.320,70		182.118,10
Trans. "Inter Vivos" ...	398.419,30	314.280,30		84.139,00
Vendas e Consignações .	8.084.668,60	6.394.887,00		1.689.781,60
Exportação	33.508.550,30	20.373.182,30		13.135.368,00
Indústrias e Profissões .	1.650.718,70	1.148.932,30		501.786,40
Sêlo	35.251,10	35.090,50		160,60
Trans. Inv. Capitais	84.778,50	65.452,00		19.326,50
Bebidas Alcoólicas	87.512,90	81.284,00		6.228,90
Adicional — 1%	52.035,50	16.580,90		35.454,60
Adicional — 0,5%	43.301,90	33.961,80		9.340,10
Taxas				
Estatística	7.436.692,40	4.749.765,00		2.686.927,40
Fins Educativos	13.640,00	10.330,00		3.310,00
Expediente	45.472,70	65.912,40	20.439,70	
Custas Judiciárias	60.266,10	60.487,50	221,40	
Fisc. Servs. Diversos ...	55.884,90	263.989,00	208.104,10	
Receita Patrimonial	—	—	—	—
Receita Industrial	—	—	—	—
Receitas Diversas	—	—	—	—
Alien. Bens Patrimoniais	7.965,80	9.352,30	1.386,50	
Dívida Ativa	64.285,30	29.117,20		35.168,10
Rec. Ex. Anteriores	9.210,40	2.189,40		7.021,00
Rec. Ind. Restituições ..	2.166,80	2.548,40	381,60	
Contrib. Diversas	—	—	—	—
Multas	60.640,10	73.705,80	13.065,70	
Eventuais	—	—	—	—
	51.954.253,10	33.801.580,80	243.599,00	18.396.271,30
Arrecadado a menos em 1949				18.152.672,30

A despêsa que foi paga por essa Repartição atingiu a:

Secretaria de Educação e Saúde	822.206,10
Secretaria da Fazenda	857.127,90
Secretaria do Interior e Justiça	281.732,80
Secretaria da Segurança Pública	1.233.776,00
	3.194.842,80

superior, portanto, à efetuada em 1948.

3

RECEBEDORIA DAS RENDAS DE JOAZEIRO E FEIRA DE SANTANA

Em virtude de depender da lei de Reforma dos Serviços desta Secretaria, em elaboração na Assembléia Legislativa, ainda não puderam ser instaladas essas duas estações arrecadadoras.

A primeira tem prédio já pronto, com todo o material em condições de funcionamento.

Relativamente ao prédio adquirido para instalação da segunda, estão prestes a terminar as obras de reparos e adaptação, de modo a ter o Estado mais um edifício em bôas condições para instalação de seus serviços fiscais na cidade de Feira de Santana.

4

COLETORIAS

As coletorias, embora a grande maioria delas, ainda sem o aparelhamento necessário e indispensável ao seu bom funcionamento, tiveram apreciável atuação no arrecadar as rendas públicas, bastando salientar o acréscimo da receita por intermédio delas paga pelos contribuintes, não sendo demasiado também acentuar que, enquanto as Recebedorias de Rendas da Capital e de Ilhéus, acusaram arrecadação menor, em comparação com a auferida no exercício de 1949, as Coletorias, tôdas reunidas, concorreram com a maior diferença de Cr.$16.992.334,70 sôbre o arrecadado no referido exercício, conforme a relação constante do anexo n. 3.

Atingimos a êsse resultado, graças à providência do desdobramento das coletorias, à criação de postos fiscais e à atividade dos exatores, os quais, salvo raríssimas exceções, deram o melhor de seus esforços em prol do aumento das rendas do Estado, cooperando, assim para o bom êxito da administração de V. Excia. mau grado todos os tropeços que encontraram no exercício de suas árduas e, digamos a verdade, ainda mal compreendidas funções, de parte de grande número de contribuintes.

Aguardam os exatores e guardas fiscais, com ansiedade, seja transformado em lei o projeto da Reforma desta Secretaria que virá sanar a falta cometida até agora pela administração pública, no tocante a melhoria dos proventos que percebem que já deveriam ter sido aumentados desde o decreto n. 846, de 17 de outubro de 1946.

Demos todo o nosso apôio a tão justa aspiração de duas classes, que merecem o amparo do Poder Público, pelo muito que elas concorrem para a arrecadação geral do Estado.

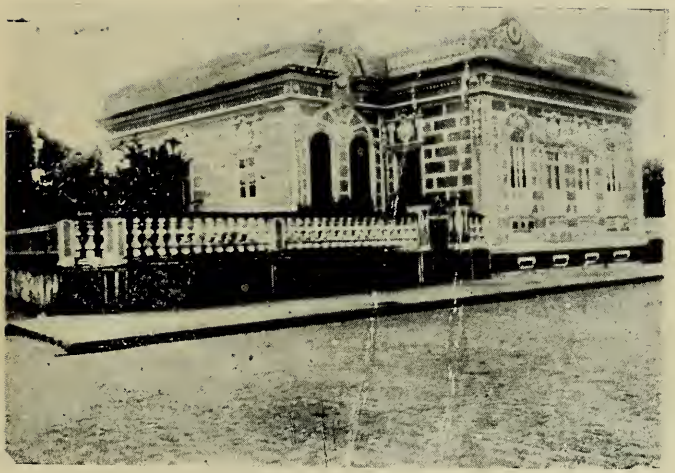

Prédio da Recebedoria das Rendas de Feira de Santana antes da restauração

Aspecto das obras do edifício da Recebedoria das Rendas de Feira de Santana

Outra vista do prédio da Recebedoria das Rendas de Feira de Santana

Prédio da Recebedoria das Rendas de Feira de Santana depois da restauração, visto de frente

Em 11 de novembro de 1948 enviamos a V. Excia. o ante projeto da Reforma da Secretaria logo remetido à Assembléia Legislativa, o qual além de outras medidas e providências necessárias à bôa marcha da administração pública no setor fazendário, dá nova feição à remuneração dos exatores e guardas fiscais, mas infelizmente até a presente data não foi convertido em lei, o que esperamos se torne em realidade ainda no correr do presente exercício, menos por vaidade de nossa parte, ou por qualquer interêsse subalterno, do que em benefício de tão laboriosa classe.

Durante o ano de 1949 foram criadas 22 coletorias, sendo 10 na Capital e 12 no Interior:

COLETORIAS

Capital	Interior
	Antas
Brotas	Camacan
Fonte Nova	Cansanção
Mares	Coarací (2.ª)
Nazaré	Itaberaba (2.ª)
Ondina	Itapetinga (2.ª)
Paço	Itajuipe (2.ª)
Penha	Itinga
Pirajá	Ibiraba
Santana	Jequié (3.ª)
Rio Vermelho	Poço Central
	Valença

E instaladas: Barra do Mendes, Catita, Ipiuna, Ipupiara, Mirangaba, Porto Novo, Tapiraipe, Santo Antonio (Capital) • Santo Antonio de Jesus (2.ª), Três Morros, 10, criadas em 1948. Das criadas no exercício de 1949 sòmente a de Nazaré e Paço não foram instaladas.

A criação das Coletorias da Capital, que sofreu crítica velada de alguns elementos, tem provado através das arrecadações que têm realizado, o acêrto da medida, valendo acentuar o seguinte:

A coletoria de **Santo Antonio**, compreendendo apenas um terço da área do distrito de igual nome arrecadou	1.561.607,70
A coletoria de **Mares**, instalada em 19 de setembro, produziu	2.765.315,00
A coletoria de **Fonte Nova**, contando três mêses incompletos, nela se arrecadou	538.678,60
A coletoria de **Santana**, num período de três mêses incompletos, rendeu	433.815,00
A coletoria da **Penha**, com três mêses incompletos rendeu ..	933.649,10
A coletoria de **Rio Vermelho** com seis mêses incompletos nela se arrecadou	396.510,00
A coletoria de **Ondina**, instalada em 7 de novembro de 1949, rendeu	35.751,90
A coletoria de **Pirajá**, instalada em 30 de setembro, rendeu .	124.052,60
A coletoria de **Brotas**, instalada em 12 de dezembro de 1949 arrecadou	60.157,40
apurando-se, em tôdas elas reunidas, a arrecadação total de .	6.849.537,30

Nos mêses de fevereiro e março efetuou-se o concurso para a carreira de exator, correndo tôdas as provas sob a orientação e direção do Departamento do Serviço Público.

Inscreveram-se 462 candidatos e foram habilitados 120.

Dispensando a lei n. 223, de 20 de dezembro de 1949 interstício legal para as promoções, operou-se acesso em quase tôdas as letras, especialmente de referência aos escrivães. Assim foram promovidos 102 da letra inicial o que possibilitou a oportunidade de aproveitamento, em caráter interino, para as vagas existentes de 60 que haviam sido inhabilitados no referido concurso.

O movimento do pessoal das exatorias foi o seguinte:

Falecimentos	8
Aposentadorias	6
Demissões	4
Promoções	238
Remoções	39
Transferências	9
Nomeações	113

Foram fornecidos às Coletorias 65 máquinas de escrever e 30 cofres, além de outro material, já estando encomendados 50 cofres e 10 máquinas para serem fornecidas no presente exercício.

5

DIVISÃO DE FISCALIZAÇÃO

A fiscalização das rendas do Estado, apesar dos meios de que dispõe a respectiva Divisão, não correspondem aos múltiplos serviços a seu cargo, disseminados pela vasta área territorial da Bahia, pela longa orla marítima e pelas fronteiras com sete Estados da Federação, muitas destas regiões inhóspitas, áridas e de difícil acesso, desenvolveu apreciável atuação, empregando os esforços que os seus prepostos encontraram ao alcance para o exercício das delicadas funções que por lei lhe são cometidas.

Dividido o Estado em 10 regiões, pois, no correr do ano passado foram criadas as de Itaberaba, Vitória da Conquista e Caetité, em cada uma delas a ação fiscal se fez sentir, ora com maior ora com menor intensidade, conforme noticiam os Inspetores em seus relatórios parciais, anexos ao Relatório Geral da Divisão de Fiscalização.

Infelizmente não nos chegaram a tempo os elementos completos para organização dum quadro demonstrativo do recolhimento de tributos de várias espécies em consequência da ação direta da fiscalização.

Providência de grande eficácia seria a distribuição de guardas, obedecendo a critério seguro, em localidades chaves, por vários pontos do interior do Estado, com atribuições de agentes arrecadadores, funcionando em Postos Fiscais.

Demos início a tão salutar medida, que tem redundado em ótimos resultados, não nos podendo estender, entretanto, em vista de aguardarmos a aprovação da Reforma dos Serviços desta Secretaria, que virá proporcionar o aumento do número dêsses guardas,

cooperadores humildes e quasi desconhecidos da arrecadação da receita pública, bem como a melhoria da desprezível remuneração que, na maioria dos casos, não chega para o sustento próprio e da família de cada um dêsses solícitos funcionários.

A relação abaixo, pela qual se verá quanto entrou para os cofres públicos no exercício de 1949, por intermédio dos Postos Fiscais criados e mantidos na nossa administração, dirá melhor do que qualquer outra explicação escrita ou verbal, porquanto se trata de cifras, contra as quais não pode haver a mais mínima objeção:

POSTO	COLETORIA	ARRECADAÇÃO
		Cr.$
Crisópolis	Acajutiba	11.839,90
Alagoinhas	Alagoinhas 2.ª	2.354,80
Santa Terezinha	Alagoinhas 3.ª	35.354,30
Bandeira	Bandeira	44.819,90
Catatuaba	Brumado	
Varzea Nova	Caatinga do Moura	11.138,30
Gamboa do Morro	Cairú	16.228,90
Camassarí	Camassarí	5.616,90
Duque de Caxias	Cícero Dantas	6.698,20
Heliópolis	Cipó	12.489,00
Riacho Sêco	Curaçá	802,00
Ponte Rio Branco	Feira de Santana - 1.ª	84.625,90
Minadouro	Feira de Santana - 3.ª	69.935,40
BA-2	Gandú	82.492,00
Barra de Paulo Afonso	Glória	28.516,10
Rodelas (Arnipó)	Glória	17.932,40
Serra	Glória	11.943,60
Humildes	Humildes	40.400,30
Ruinhas	Ibicaraí	165.853,30
Matadouro	Itabuna 1.ª	40.527,00
Itabuna 2.ª	Itabuna 2.ª	412.577,50
Barra do Salgado	Itapé	209.558,00
Peixe	Itapeipú	44.337,50
Lagôa Redonda	Itapicurú	15.881,80
Rainha dos Anjos	Itapicurú	393,60
Mangue Sêco	Jandaira	23.469,10
Cipó de Leite	Jeremoabo	13.259,00
Ponte Paraguassú	Jiquiézinho	257.577,40
Juazeiro 1.ª	Juazeiro 1.ª	57.938,60
K—13	Juerana	55.965,70
Argôlo — K—6	Juerana	54.301,60
São Roque	Maragogipe	2.824,00
Itanagra	Mata de São João	6.337,90
Cansanção	Monte Santo	1.317,80
Paiaiá	Nova Soure	44.270,10
Plataforma	Plataforma	13.812,10
Campinas	Plataforma	267.636,70
Periperí	Poções 1.ª	57.633,10
Capela	Riachão de Jacuipe	11.556,40

POSTO	COLETORIA	ARRECADAÇÃO
Paraguassú	Santa Terezinha	62.531,80
Santo Amaro	Santo Amaro 2.ª	17.393,40
São Gonçalo dos Campos	São Gonçalo Campos	5.510,10
Tapiranga	Tapiranga	3.988,00
Quijingue	Tucano	933,20
Rio Verde	Urandí	26.104,30
Pavilhão Primo	Vitória Conquista 3.ª	285.593,10
Estação Leste	R. R. Capital	34.258,10
Agua de Meninos	R. R. Capital	42.212,00
Matadouro do Retiro	R. R. Capital	2.328,80
		2.758.594,40

O movimento de papeis na Divisão de Fiscalização durante o exercício passado foi o seguinte:

Guias de exportação para portos nacionais	18.879
Idem de mercadorias em trânsito	266
Processos examinados e informados	5.726
Ofícios expedidos	910
Ofícios recebidos	540
Portarias expedidas	839
Autos de infração:	
lavrados na Capital 144	
lavrados no interior 923	1.067
Portarias expedidas	839

XVI

DEPARTAMENTO DA DESPÊSA

Cada exercício que surge maiores encargos vêm pesar sôbre o Departamento da Despêsa, em vista das importantes atribuições que lhe cabem na administração pública, acarretando grande soma de responsabilidade, pois é o órgão controlador de tôdas as despêsas e o ponto para onde converge todo e qualquer processo que se relacione com os gastos públicos, tanto de referência ao pessoal como ao material.

Pelos dados abaixo verá V. Excia., Senhor Governador, o montante do serviço executado pelo Departamento:

Secção da Despêsa do Pessoal

Anotações de vida fundamental dos servidores públicos	22.764
Papeis arquivados	20.819
Informações diversas	8.524

Certidões para empréstimos	2.500
Ordens de pagamento	2.491
Abertura de novas fichas e prontuários	1.438
Informações sôbre salário família	694
Certidões para fins de Montepio	589
Informações em folha de pagamento	464
Comunicações às Coletorias	193

Foram ainda substituidas tôdas as fichas antigas de professorado do interior e abertos novos cartões para o índice organizado em separado para a referida carreira.

Secção de Contrôle de Pagamento

Folhas de pagamento confeccionadas:

Secretaria de Educação e Saúde	3.163
Secretaria da Segurança Pública	1.008
Secretaria do Interior e Justiça	771
Secretaria da Fazenda	610
Secretaria da Agricultura, Indústria e Comércio	396
Secretaria da Viação e Obras Públicas	214
Departamento do Serviço Público	143
Secretaria do Govêrno do Estado	124
Departamento Estadual de Estatística	71
Assembléia Legislativa	48

Folhas de pagamento recebidas e apuradas:

Secretaria de Educação e Saúde	1.470
Secretaria do Interior e Justiça	403
Secretaria da Segurança Pública	391
Secretaria da Agricultura, Indústria e Comércio	335
Secretaria da Fazenda	218
Secretaria da Viação e Obras Públicas	105
Secretaria do Govêrno e órgãos Anexos	105
Assembléia Legislativa	36

Processos recebidos e informados:

Processos diversos	2.922
Certidões de tempo de serviço para adicionais	1.919
Certidão de tempo de serviço para licença prêmio	405
Certidões para inscrição no Montepio	320

Secção de Encargos Gerais

Anotações de atestado de vida	1.200
Informação em processo	820

Folhas de pagamento confeccionadas	494
Procurações anotadas	478
Inscrições de auxiliares e serventuários da Justiça	217
Títulos anotados	110
Certidões	90
Ordens de pagamento às Coletorias	95
Avisos de recolhimentos expedidos	58

Secção da Dívida Pública

Transferência de apólices:

Empréstimo de Unificação	4.245
Empréstimo de Obras Públicas	2.687
Empréstimo da Emissão Única	95
Substituição de cautelas de Empréstimo de Obras Públicas por títulos originais	1.659
Transformação de apólices ao portador do Empréstimo do Fomento por nominativas	9.050

Extração de cheques:

do empréstimo de Unificação	2.638
do empréstimo de Obras Públicas	1.386
do empréstimo de Emissão Única	739
do empréstimo de Fomento Econômico	29

Secção do Material e Contabilização Mecânica

Folhas contabilizadas para pagamento, encaminhadas à Tesouraria Geral, compreendendo as relativas aos diferentes dias úteis da tabela e as suplementares		6.553
Processos contabilizados, para pagamento, inclusive entregas por adiantamentos:		
Verba pessoal	830	
Verba material	9.264	10.094
Informações e pareceres em processos encaminhados à Diretoria dessa Divisão		2.620
Fichas confeccionadas por ordem numérica de verba e segundo orçamento respectivo, para registro de despêsas "Pessoal e Material", referentes ao exercício de 1950:		
Assembléia Legislativa		22
Secretaria do Govêrno do Estado		465

Secretaria da Agricultura, Indústria e Comércio	346
Secretaria de Educação e Saúde	706
Secretaria da Fazenda	192
Secretaria do Interior e Justiça	243
Secretaria da Segurança Pública	284
Secretaria da Viação e Obras Públicas	402

Secção de Administração

Em dados numéricos o movimento dessa Secção foi o seguinte:

Ofícios expedidos	162
Portarias	42
Telegramas	694
Processos prontos encaminhados ao Gabinete do Secretário e Tesouraria	9.250

Processos com informações preliminares encaminhados:

À Secção da Despêsa Pessoal	16.276
À Secção de Contrôle de Pagamentos	5.382
À Secção de Encargos Gerais	1.086
À Secção de Material e C. Mecânica	8.086
À Secção da Dívida Publica	3.226
Ao Serviço de Administração	8.156
Ao Diretor Geral	5.310

XVII

SERVIÇO DE TOMADA DE CONTAS

Instalado o Tribunal de Contas, deixou êsse Serviço de julgar em primeira instância os processos de prestações de contas cabendo-lhe, no particular, tão sòmente processar o abono dos adiantamentos entregues aos funcionários responsáveis pelo recebimento da respectiva aplicação.

Durante o período anterior a 2 de julho próximo passado, ou seja, no transcurso do primeiro semestre do exercício transato, foram julgados 3.486 processos e convertidos em diligência 1.126.

Durante o triênio 1947-1949 foram informados 15.161 processos, estando êsse Serviço com os seus trabalhos rigorosamente em dia.

XVIII

CONTADORIA GERAL

Realizou a Contadoria Geral, como sóe acontecer todos os anos, a confecção do Balanço Geral do Estado, tarefa trabalhosa e que depende de muita atenção e cuidado, cumprindo igualmente suas obrigações legais e regulamentares tais como: inspeção e pareceres sôbre tomadas de contas de serviços industriais do Estado, Tesouraria Geral, Estrada de Ferro Ilhéus-Conquista etc.

O movimento de processos foi o seguinte:

Informações sôbre diversos assuntos	480
" sôbre propostas de seguros	125
" sôbre créditos especiais	60
" sôbre créditos suplementares	42
" sôbre transferência de verbas	33
Ofícios expedidos	133
Certidões fornecidas	17
Portarias do Contador Geral	28

XIX

PROCURADORIA GERAL DA FAZENDA

A Procuradoria Geral da Fazenda, além da defêsa dos interêsses do Estado junto à primeira e a segunda instâncias judiciárias e junto ao Conselho de Fazenda, desenvolveu suas atividades através dos demonstrativos abaixo, extraídos do Relatório que nos apresentou o seu digno titular em exercício:

Contratos lavrados		21
Termo de fiança	188	
" de refôrço	154	
" de transferência	54	
" de levantamento	21	
" de substituição	9	426
		447

Processos de inventários, arrolamentos, cartas precatórias, fichados:

Iniciados	376
Em andamento	639
Terminados	199
Registro de testamentos	36

Guias para pagamento de sêlo de herança:

Pagas	500
Processadas	241
Guias da cobrança da dívida ativa processadas e remetidas a Cartório	1.481
Pareceres para o Conselho de Fazenda	421
Pareceres comuns	348
Ofícios expedidos	612

Relativamente à cobrança da dívida ativa cuja superintendência cabe à Procuradoria da Fazenda diz, acertadamente, o Procurdor Geral:

> "A cobrança da Dívida Ativa, tem decaído muito nos últimos anos, quer na Comarca da Capital, quer nas Comarcas do Interior.
>
> São duas as causas principais dêsse fenômeno: a) o imposto de Indústrias e Profissões vai deixando de ser um tributo da esfera estadual; gradativamente vai passando aos Municípios que já o arrecadam em porção bem maior que o Estado; b) o pequeno imposto, sobretudo territorial, correspondente a pequena propriedade, é hoje, incobrável por via judicial. A Constituição do Estado, vedou fôssem as custas e as despêsas judiciais, cobradas em importâncias superiores ao imposto. Resulta daí, que as diligências se tornaram impossíveis, quasi tôdas elas obrigadas à condução; ainda as despêsas de editais absorveriam a quota que ficasse livre.
>
> Essas dívidas são em sua maior parte decorrentes do imposto territorial, de pequenas propriedades mais afastadas da séde da Comarca e dos centros das cidades.
>
> E, é grande o número dêsses devedores. Somadas essas parcelas, o volume será enorme: o Estado, porém mais que isso, teria de gastar, para fazer tal arrecadação. Melhor seria dar-se a anistia fiscal para êsses pequenos débitos, a não ser que medidas administrativas, coercitivas possam ser tomadas.
>
> A dívida ativa do Estado, dentro em pouco estará pràticamente reduzida à cobrança de impostos de vendas e consignações e multas de infração".

A lei que restabeleceu o Tribunal de Contas dispôs (art. 13) que as substituições dos membros dêsse Egrégio órgão serão feitas pelos Procuradores da Fazenda, na ordem das respectivas antiguidades.

Grandes inconvenientes para a Procuradoria acarretou êsse sistema, porquanto é bastante que dois Conselheiros se licenciem ou entrem em goso de férias simultaneamente para que todo o serviço fique a cargo tão sòmente de dois procuradores, como há poucos mêses ocorreu, uma vez que no caso não pode haver nomeações em caráter interino para êsses substitutos.

É, pois, de premente necessidade, a bem da bôa marcha e da ordem dos trabalhos da Procuradoria, a revogação do dispositivo em aprêço.

Em julho de 1949 afastou-se temporàriamente da chefia da Procuradoria Geral o Dr. Rogério Gordilho de Faria, em vista de ter assumido as funções do cargo de Secretário do Govêrno, sendo substituido pelo Procurador mais antigo, Bel. Ademar Martinelli Braga e designado para as funções de Procurador interino o Bel. Mário Marques de Souza, adjunto de Promotor da Capital.

XX

TESOURARIA GERAL

Apesar de localizada cm espaço exíguo, em relação ao movimento diário de interessados que procuram os guichets da Tesouraria para recebimento de pagamento de

várias espécies e mau grado a deficiência numérica de funcionários que nessa Repartição servem, correram os respectivos serviços em bôa ordem e pontualidade.

Com o intuito de melhor servir ao funcionalismo e dar outra orientação ao pagamento de vencimentos será dentro em breve instituido o uso do cheque ao portador, conforme sugestão que nos fez o sr. Tesoureiro Geral, após a viagem que empreendeu ao Rio e São Paulo, onde êsse sistema de pagamento já há muito foi posto em prática, com os melhores resultados.

O movimento dos Caixas da Tesouraria, das Apólices e dos Sêlos foi o seguinte:

CAIXA GERAL

		Cr.$
Saldo do exercício de 1948		2.200.673,70
Receita de 1949		449.834.117,40
Total		452.034.791,10
Despêsa:		
Pessoal	172.412.482,00	
Material	279.335.572,50	451.748.054,10
Saldo para 1950		286.737,00

CAIXA DE CAUÇÕES E DEPÓSITOS

Débito — Saldo do exercício de 1948		10.809.057,11
Valores recebidos em 1949		2.188.200,00
Total		12.997.257,11
Crédito — Valores restituidos em 1949		336.512,20
Saldo para 1950		12.660.744,91

CAIXA DE DEPÓSITOS PÚBLICOS

Papeis de crédito	11.450,00
Moeda	0,40
Saldo para 1950	11.450,40

MOVIMENTO DE APÓLICES

Obras Públicas

Saldo de 1948	8.700	4.350.000,00
Entradas em 1949	1.744	872.000,00
Total	10.444	5.222.000,00
Saídas em 1949	1.664	832.000,00
Saldo para 1950	8.780	4.390.000,00

Melhoramentos da Cidade do Salvador

Saldo de 1948	297	148.500,00
Entradas em 1949	3.703	1.851.500,00
Total	4.000	2.000.000,00
Saídas em 1949	1.400	700.000,00
Saldo para 1950	2.600	1.300.000,00

Fomento Econômico

Saldo do exercício de 1948	11.488	2.297.600,00
Entradas em 1949	22.400	4.480.000,00
Total	33.888	6.777.600,00
Saídas em 1949	15.233	3.046.600,00
Saldo para 1950	18.655	3.731.000,00

Obras de Utilidade Pública

Entradas em 1949	113.000	56.500.000,00
Saídas em 1949	60.000	30.000.000,00
	53.000	26.500.000,00

Fomento Econômico — 2.ª série

Entradas em 1949	60.000	12.000.000,00

MOVIMENTO DE SÊLOS

Saldo do exercício de 1948	376.934.759,50
Entradas:	
Recebido em 1949	925.374.450,00
Total	1.302.309.209,50
Saídas:	
Vendas aos postos e entregas às Repartições arrecadadoras	640.446.111,50
Saldo para 1950	661.863.098,00

XXI

SERVIÇO DO PATRIMÔNIO

Continúa êsse Serviço sem o aparelhamento completo e sem os meios indispensáveis à execução de vários serviços a seu cargo.

Tendo em vista a necessidade de nova avaliação dos bens do domínio do Estado, situados nesta Capital, cometemos tal encargo a uma Comissão sob a presidência do diretor do Patrimonio.

Procederam-se novas avaliações, atualizando-se tanto quanto possível, os valores dos prédios pertencentes ao Estado.

Dos bens imóveis existentes no interior, cuja alienação foi autorizada pela lei n. 177, de 8 de julho de 1949 recebeu esta Secretaria propostas para os seguintes, aceitando-as, após exame e parecer da comissão especialmente designada para tal fim.

a) CASAS : Barra de Paulo Afonso, Barro Preto, Coarací, Itacira, Itaguaçú, Gameleira, Jacarací, Lençóis, Mirangaba, Mairí, Pedra Branca;

b) TERRENOS: Ribeirão Sêco, Brejo do Almada, Alto da Castanheira (M. de Paripiranga), Itajuipe, Itapitanga, Queimada de Dentro, Umburana, Seabra.

Por proposta do Diretor dêsse Serviço foram admitidos um engenheiro e um desenhista, os quais se encontram trabalhando no levantamento das terras que constituiam a antiga Fazenda Bôa Vista, no Distrito de Brotas, para confecção da necessária planta, posteriores demarcações das áreas aforadas, arrendadas ou ocupadas sob qualquer título, para conhecimento da situação atual das fazendas do domínio útil daquele próprio do Estado, visando possibilitar a regularização das posses com a cóbrança de taxas de aforamento, foros e laudemios que foram devidos, lavratura de novos contratos de empréstimos e demais formalidades legais.

XXII

SERVIÇO DE ADMINISTRAÇÃO

Intenso e cada vez maior é o movimento de processos de tôda a ordem que transitam obrigatòriamente pelo Serviço de Administração. Também os encargos que lhe são afetos acarretam o dispêndio de múltiplas atividades de parte dos funcionários que o compõem ocasionando frequentemente a antecipação ou prorrogação do expediente, porquanto o horário normal não é suficiente para a manutenção do serviço rigorosamente em dia, como se encontra.

Vale ressaltar que a êsse Serviço compete além de outros: superintendência do asseio geral e da conservação do edifício da Secretaria; da guarda e responsabilidade dos móveis e utensílios; a abertura, vigilância e fechamento da Casa; a lavratura de contratos de funcionários, termo de compromisso e de posse; de portarias do Secretário; de decretos; registro de títulos de nomeações; registro de documentos, informações, expedição de ofícios; feitura de exposições de motivos; expedição de empenhos; requisições; exame e contrôle dos processos de salário família; contrôle de verbas, recebimento, numeração e fichamento, classificação e distribuição de processos; informações aos interessados sôbre o andamento dos processos; lavratura e fornecimento de certi-

dões; arquivamento e guarda de todos os papeis, processos e documentos, definitivamente despachados ou julgados.

Daí o vulto do trabalho executado no exercício em exame:

O protocolo geral acusa a entrada de 42.507 processos:

Petições	10.820
Ofícios diversos	9.957
Processos da Secretaria de Educação	7.264
" da Secretaria da Segurança	4.295
" da Secretaria da Agricultura	3.507
" da Secretaria do Interior	1.691
" da Secretaria da Viação	1.338
" da Secretaria da Fazenda	569
" de Coletorias	3.066

Da parte referente à expedição constam:

Ofícios diversos	6.089
Registrados	3.859
Portarias	1.154
Decretos	521
Exposições de Motivos	52
Requisições de pagamentos	35
Registro de títulos de nomeação	876
Empenhos emitidos	557
Informações prestadas em processos	305
Salários família concedidos	262
Registro de documentos	185
Termos de compromissos lavrados	132
Contratos lavrados	36

Na Secção do Arquivo Geral deram entrada 2.457 petições de certidões; foram passadas 2.129 certidões e foram prestadas 567 informações.

Para arquivamento foram remetidos à dita Secção:

Pelo **Departamento da Receita** —

Balancetes de diversas coletorias	525
Livros pertencentes a diversas Coletorias	1.258
Livros pertencentes ao D. da Receita	165
Pacotes de documentos diversos	55
Pastas com documentos	16
Pacote com mapas	1
Cartões de ponto de funcionários	100
Talões de conhecimentos	18
Pacotes de Cópia de Telegramas	4
Pacotes de ficha C/Corrente de Coletoria	2
Pacote de fichas da Dívida Ativa	1
Pacote com 2.as vias de folhas de pagamentos	1

Pela **Contadoria Geral** —

Pastas com documentos do exercício de 1945 100

Pelo **Serviço de Tomada de Contas** —

Pastas com prestações de contas de diversos exercícios 156

Pelo **Departamento da Despêsa** —

Volumes com atesados de vida dos exercícios de 1946 a 1949 4

XXIII

BOLSA DE MERCADORIAS E VALORES DA BAHIA

Através das suas secções de estatística, classificação e divulgação, vem essa entidade prestando bons serviços ao comércio, com especialidade, ao ramo de exportação.

Tem organizado e remetido para o exterior mostruários dos principais produtos de exportação da Bahia, acompanhados de informações minuciosas sôbre todos êles.

Mantem na sua séde, à rua Miguel Calmon, exposição permanente de produtos bahianos, muito frequentada não sòmente por interessados e técnicos, como por turistas, além de bem feitos gráficos demonstrativos do volume e do valor de cada um dos referidos produtos.

Com o intuito de dar nova organização aos servidores da Bolsa, aceitou o Govêrno a sugestão que lhe enviou a Associação Comercial no sentido de encarregar o Dr. Mozart Emidio Pereira, especialista em assuntos bolsísticos de proceder aos estudos necessários e confeccionar um ante projeto, já em elaboração adiantada.

XXIV

CÂMARA SINDICAL DOS CORRETORES

Vem funcionando normalmente, preenchendo perfeita e vantajosamente as finalidades que lhe são atribuidas por leis e regulamentos federais e estaduais, a Câmara Sindical dos Corretores.

As operações de câmbio realizadas no exercício de 1949 importaram em Cr.$ .... 1.353.730.984,53 ou sejam Cr.$32.432.708,27 a menos do que as efetuadas em 1948, que subiram a Cr.$1.386.163.692,80.

Essa menor diferença encontra explicação cabal na diminuição do movimento comercial e cambial operada no ano último, devido a vários fatores do conhecimento daqueles afeitos ou mais de perto relacionados com as atividades mercantís de todo o gênero.

O quadro abaixo especifica tais operações por moedas e por quantidades e pelos respectivos valores:

Dolares	49.817.127,28	Cr.$916.549.081,60
Libras	4.742.858. 05,00	$288.577.771,00
Francos belgas	153.401.161,14	$ 61.950.282,10

Francos francêses	586.088.686,97	$ 31.942.562,10
Corôas dinamarquezas	5.997.282,88	$ 22.135.589,40
Corôas tchecas	36.524.488,70	$ 13.480.198,00
Corôas suecas	2.816.250,98	$ 12.374.089,20
Escudos	5.361.437,03	$ 3.880.835,10
Francos suiços	574.149,50	$ 2.509.630,40
Pesetas	181.533,61	$ 311.298,60
Pêsos argentinos	3.874,17	$ 14.811,70
Pêsos uruguaios	611,65	$ 4.835,30

Relativamente aos negócios efetuados sôbre títulos em Bolsa, acusa o exercício passado o seguinte movimento:

FUNDOS PÚBLICOS :	1.776	1.412.300,00	936.724,00
FUNDOS PARTICULARES:	25.845 1/2	11.902.300,00	14.562.879,30
Total	27.621 1/2	13.314.600,00	15.549.603,39
			14.324.075,60
Diferença para mais em 1949			1.225.527,79

movimento êsse pormenorizado no quadro infra:

FUNDOS PÚBLICOS		Valor em cruzeiros	
Títulos Federais	Quant.	Nominal	Venal
Uniformisadas	176	176.000,00	119.860,00
Diversas emissões	995	995.000,00	676.410,00
Total	1.171	1.171.000,00	796.270,00
Títulos Estaduais			
Fomento Econômico	204	40.800,00	36.924,00
Unificação	65	32.500,00	24.780,00
Obras Públicas	336	168.000,00	128.750,00
Total	605	241.300,00	190.454,00
FUNDOS PARTICULARES			
Ações de Companhias	13.238	10.057.500,00	12.221.149,39
Ações de Bancos	12.607 1/2	1.844.800,00	2.341.730,00
Total	25.845 1/2	11.902.300,00	14.562.879,39

XXV

PRODUTOS DE EXPORTAÇÃO

Segundo dados oficiais, devidamente fornecidos pela Divisão de Arrecadação do Departamento da Receita, foi a seguinte a exportação dos principais produtos do Estado no ano de 1949, através da Recebedoria das Rendas da Capital:

Produto	Quantidade	Quilo	Valor Comercial	Imposto Arrecadado
			Cr.$	Cr.$
Cacau	1.678.886	101.045.160	730.691.572,40	65.761.218,90
Fumo	305.181	21.735.499	212.140.619,30	19.092.358,40
Mamona	737.176	44.073.539	87.640.990,10	5.784.691,30
Couros e Peles	91.174	2.714.159	17.624.602,50	1.586.215,10
Piassava	47.253	2.699.777	15.281.869,80	1.374.243,20
Diversos	94.811	6.135.590	76.280.450,50	1.400.957,70
Isento de imposto	307.100	31.435.406	111.535.447,60	—
	3.261.581	209.839.130	1.251.195.552,20	94.999.684,60
PRODUTOS ISENTOS DO IMPOSTO				
Artigos para uso próprio	55	4.808	149.650,00	
Automóveis	5	7.500	370.000,00	
Baritina moída	128.600	5.833.016	1.339.447,20	
Cacau em massa	735	42.940	496.398,20	
Cacau em manteiga	44.498	2.747.853	53.507.712,10	
Cacau em torta	48.249	3.366.880	8.419.799,60	
Cêra de ouricurí	13.868	1.197.141	29.692.720,60	
Cromo		1.625.600	735.200,00	
Manganês	5.200	11.446.000	3.607.471,30	
Magnesita Calcin	63.600	3.130.000	3.427.743,00	
Óleo de ricíno	2.290	2.033.668	9.789.305,60	
	307.100	31.435.406	111.535.447,60	

Foi motivo de apreensões a grande crise que atingiu, no exercício p. passado, o nosso principal produto de exportação, pelo retraimento dos compradores e consequente queda do preço nos mercados internos e externos, o que para logo ocasionou — como seria de prever — sensível depressão nas rendas públicas e o enfraquecimento de outras importantes atividades da nossa vida econômica e comercial, tão certo é que o cacau constitui, hoje, o melhor e mais resistente alicerce da riqueza bahiana.

No intuito de remediar tal situação, e atendendo a que ainda se encontrava retida na Bahia, sob a ameaça de crescente deterioração, grande parte da safra de 1948/1949, tomou o Govêrno do Estado as providências mais aconselháveis no momento, com o apôio e a colaboração de nossa representação federal, e, mercê da bôa vontade do Presidente Eurico Dutra, conseguiu, após vários entendimentos, que se fizesse um acôrdo com o Banco do Brasil no sentido de por êsse estabelecimento de crédito ser financiada, em cruzeiros, na base de 50% do valor das cotações da época na Bolsa de Nova York, a remessa para os Estados Unidos de 300.000 sacas de cacau, que alí ficariam, como ficaram, em depósito, à espera de prêço compensador.

Procurando, ainda, facilitar a saída do produto e cooperar, mais uma vez, para a bôa solução do caso, permitiu o Govêrno que os tributos a serem pagos sôbre o valor da exportação fôssem calculados na proporção do aludido financiamento, com a obrigação de pagar o exportador a diferença quando a transação fôsse total e definitivamente liquidada. Para êsse efeito, assinaram as firmas exportadoras desta praça — Instituto de Cacau S/A; S/A Wildberger; Cooperativa de Cacauicultores; Corrêa Ribeiro & Cia Ltda.; Cacau Industrial e Comercial S/A.; S/A Atlântida Ltda.; Scaldaferri Irmãos & Cia.; Braz Bartilotti & Cia. Ltda.; Companhia Brasileira Exportadora; Manoel Joaquim de Carvalho & Cia. Ltda.; Domingos Colavolpe, Irmão & Cia.; F. Stevenson & Cia.; Fazenda de Cacau Mucambo S/A.; — em 26 de março de 1949, na Procuradoria Geral da Fazenda, o necessário termo de responsabilidade, havendo tôdas cumprido o que ficou então acertado.

Em consequência dêsse pacto saíu logo a mercadoria, sendo vendidos durante o ano passado 130.000 sacas.

Abre-se o ensejo de dizer que o problema do cacau, tão de perto ligado ao das nossas finanças, está sendo considerado pelo Govêrno com a importância que merece.

Disso é prova, além do mais, a Mensagem que o Governador do Estado dirigiu, em 1949, à Assembléia Legislativa, encaminhando-lhe, para seu estudo e deliberação, o ante projeto de reorganização do Instituto de Cacau, formulado, por incumbência do Executivo, pelo dr. Inácio Tosta Filho, técnico de reconhecida competência no assunto e dotado de acentuado espírito público.

Êsse projeto, prèviamente submetido, em suas linhas gerais, ao debate dos interessados e competentes, continúa a receber, na Assembléia, as sugestões de quantos estejam em condições de opinar sôbre tão relevante matéria, de modo que o Instituto de Cacau, com a sua reestruturação, venha a constituir-se o grande órgão de defêsa e prosperidade da lavoura cacaueira, na Bahia.

XXVI

SEGUROS DOS PRÓPRIOS DO ESTADO

Os bens imóveis do Estado, situados na Capital, encontravam-se segurados por treze Companhias num total de 142 apólices no valor de Cr.$48.020.251,00.

Estando alguns dêsses bens com o valor muito aquem para a época em que nos encontramos e com o intuito de facilitar o serviço burocrático desta Secretaria, deliberamos reorganizar da seguinte maneira:

I — atualizar os valores;

II — reduzir o número de apólices existentes e emitir outras para os prédios que ainda não estavam segurados ou construidos recentemente, e,

III — igualar, mais ou menos, os prazos de vencimento das apólices.

Relativamente ao segundo item ficou estabelecido que cada prédio ficaria com uma única apólice, emitida pela Companhia considerada "leader" sendo a responsabilidade e as quotas percentuais distribuidas por quatro outras participantes. Entretanto, ultrapassando, o valor do imóvel, a quantia de Cr.$3.500.000,00 terá que participar maior número de seguradoras de acôrdo com o que estabelece o art. 80 da lei n.º 2.063, de 7 de março de 1940.

O serviço se encontra na última fase tendo sido paga, até a data presente, a maioria dos prêmios.

XXVII

SENTENÇAS JUDICIÁRIAS

Ao assumirmos a direção desta Secretaria encontramos as seguintes Cartas-Precatórias executórias, em consequência de condenações em que decaíu a Fazenda Pública, as quais foram no mesmo exercício de 1947 cumpridas, efetuando-se pagamentos:

	Cr.$
— ao Bel. Valmir Maia da Rocha Lima, advogado do Bel Eliezer Benevides	31.877,40
— ao Bel. Alvaro Peçanha Martins, advogado do Capitão Waldemar Lopes	22.557,70
— ao Bel. Paulo Almeida, advogado da Cia. Linha Circular de Carris da Bahia e Energia Elétrica da Bahia	1.299,80
	55.734,90

importância restante da verba orçamentária específica.

No transcorrer do dito ano de 1947 deram entrada as seguintes precatórias:

	Cr.$
N.º 4 — Cia. Linha Circular de Carris da Bahia e Energia Elétrica da Bahia	10.066.589,60
N.º 5 — Prof. Edwiges Ciriaca de Jesus	7.570,30
N.º 6 — Engrº João Pedro S. Lopes e Antonio P. Gonçalves	12.892,10
N.º 7 — Bhering & Cia. S/A	105.278,30
N.º 8 — Emprêsa de Carnes Verdes da Bahia	4.107.234,20
N.º 9 — Abdias Menezes de Oliveira	13.322,80
	14.312.887,30

Durante o exercício de 1948, vieram mais:

	Cr.$
N.º 1 — Cia. Linha Circular de Carris da Bahia e Energia Elétrica da Bahia	1.287.761,50
N.º 2 — Antonio José da Cruz & Cia.	1.808,80
N.º 3 — Bel. Alvaro Bulhões	48.634,90
N.º 4 — Augusto Leonesi Pontes	33.338,60
N.º 5 — Ildete Xaxier Barreto de Araujo	48.151,20
N.º 6 — Coop. Central dos Cacauicultores Bahianos, Resp. Ltd.	256.647,10
N.º 7 — Alvim Rodrigues de Melo	148.087,20
N.º 8 — João de Oliveira Pena	61.859,70
N.º 9 — Augusto Modesto de Souza	2.939,50
N.º 10 — Arlindo da Silva Teles	31.570,20
N.º 11 — S/A Wildberger, E. I. R.	3.395,20
N.º 12 — Jairo Moreira de Almeida	65.639,60
	1.989.833,50

somando em 31 de dezembro dêsse ano a importância de Cr.$16.302.720,80.

Diante da insuficiência da dotação orçamentária e não dispondo o Executivo de autorização legislativa para abertura do crédito necessário a tais pagamentos, solicitou da Assembléia Legislativa as providências que se tornassem mistér sendo votada e sancionada a lei n. 157, de 5 de janeiro de 1949, abrindo o crédito especial de Cr.$ .... 16.442.919,90 não dispondo, entretanto, de modo claro e preciso, sôbre os recursos apropriados para custeio da despêsa ordenada.

Assim mesmo poude ser paga à Cia. Linha Circular de Carris da Bahia e Energia Elétrica da Bahia, dentro das dotações orçamentárias, a quantia de Cr.$1.366.589,60 por conta da precatória sob n. 4 de 1947.

Chegando a esta Secretaria em 1949 mais as seguintes precatórias:

	Cr.$
N.º 1 — Renato Passos da Silva Pinto	120.421,00
N.º 2 — Romualdo de Araujo Gaspar	144.114,50
N.º 3 — Genebaldo Figueiredo & Cia. e José Bahia Ramos	383.398,20
N.º 4 — Major Enock Medeiros Pereira e Capitão Valdemar Lopes e outros	89.495,60
N.º 5 — Renato Passos da Silva Pinto	8.720,60
N.º 6 — Romualdo de Araujo Gaspar	57.357,10
N.º 7 — Aldesiro Dias de Freitas	14.252,40
N.º 8 — Paulino Francisco dos Santos e Edgardo Alvares Guimarães	47.692,50
N.º 9 — Adolfo Ribeiro Sanches	74.416,70
N.º 10 — José Guertzenstein & Cia., Cia. Brasileira Exportadora S/A	3.370.183,70
N.º 11 — Engrº Alicio Lopes de Carvalho	9.070,10
N.º 12 — Dr. Arlindo de Lima Teles	18.284,40
N.º 13 — Coronel Filadelfo Pereira das Neves	31.243,10
N.º 14 — Emprêsa de Carnes Verdes da Bahia e Cia. Industrial Pastoril S/A e outros	608.104,30
	4.976.754,20

e em 1950 mais uma em nome de Públio José Correia no valor de Cr.$204.548,20 vimos logo que tão vultoso débito, garantido preferencialmente pela Constituição Federal, sòmente poderia ser saldado por meio de uma operação de crédito.

Daí elaborarmos o projeto de lei, que acompanhou a Exposição de Motivos sob n. 5, de 31 de janeiro, remetida à Secretaria do Govêrno e que foi enviado à Assembléia Legislativa em 8 do corrente mês assim concebido:

"Art. 1.º — Fica o Poder Executivo autorizado a realizar operações de crédito até a importância de Cr.$25.000.000,00 para satisfazer ao pagamento de sentenças judiciárias, bem como a abrir os necessários créditos.

Art. 2.º — Revogam-se as disposições em contrário".

Aguardamos, pois, a transformação dêsse projeto em lei, afim de serem cumpridas, na ordem cronológica, as determinações da Justiça, que muito acatamos e respeitamos..

XXVIII

COMPANHIA HIDRO-ELÉTRICA DO SÃO FRANCISCO

Considerando a relevância do patriótico empreendimento, que é o aproveitamento do potencial da Cachoeira de Paulo Afonso, de que advirão, sem a menor dúvida, incalculáveis benefícios aos Estados nordestinos do Brasil inclusive a Bahia, determinou a lei n. 30, de 15 de dezembro de 1947, que êste Estado subscrevesse ações no valor de Cr.$30.000.000,00 da Companhia Hidro-Elétrica do São Francisco.

Subscritas as ditas ações o Estado pagou regularmente as respectivas quotas — Cr.$3.000.000,00 em 1948; Cr.$4.500.000,00 em 1949 e Cr.$4.500.000,00 no corrente exercício.

XXIX

HOTEL DA BAHIA S/A

Autorizado pela lei n. 81, de 5 de agosto de 1948, subscreveu o Estado dez mil ações dessa sociedade anônima, que tem como finalidade a construção de moderno e confortável hotel nesta cidade, no ângulo formado pela Avenida 7 de Setembro e Praça 2 de Julho, cujas obras já se encontram bem adiantadas.

Foi aberto crédito necessário e realizado o respectivo pagamento no atual exercício.

XXX

VENCIMENTOS DO FUNCIONALISMO PÚBLICO

Consoante nota oficial já divulgada pela imprensa, vem o Govêrno estudando, com a atenção e o cuidado que o assunto requer, a reestruturação dos cargos e carreiras do funcionalismo público do Estado, para o efeito de lhe majorar o estipêndio, especialmente daqueles servidores cujo modesto padrão de vencimentos não se concilia de nenhum modo com as difíceis condições de vida criadas pela carestia de tôdas as utilidades econômicas.

O respectivo ante-projeto de lei, logo que formulado, será submetido, mediante Mensagem do Governador do Estado, à consideração do Poder Legislativo.

XXXI

FUNCIONALISMO DA SECRETARIA

Manteve-se o funcionalismo desta Secretaria, na sua quasi totalidade, no mesmo propósito de dedicação aos afazeres inerentes ao cargo de cada um dêles, em todos os graus da hierarquia funcional, facilitando, dêsse modo, a nossa ação na direção da Pasta que V. Excia nos confiou.

Durante o exercício aposentaram-se 12 funcionários, foram exonerados ou demitidos 38, e faleceram 12: Antonio Bueno, Renato Passos da Silva Pinto e Euvaldo Pires

de Albuquerque, fiscais de rendas; Antonio Eremita da Fonseca, Mário Simões e Firmino Batista Soares, oficiais administrativos; Nacely Mascarenhas Lima, auxiliar de contabilidade; Manoel de Alcantara Brito, ajudante de tesoureiro; Teodomiro Francisco Regis, auxiliar de Portaria; Valfredo Antonio do Sacramento, Jayme Marques de Carvalho e Arnaldo Barros da Cruz, serventes, todos de saudosa memória.

* * *

Ao findar o presente Relatório, o último que temos a honra de apresentar, não podemos deixar de agradecer a V. Excia. a distinção que nos cumulou, entregando-nos a superintendência de tão importante setor da administração pública, como o é a Secretaria da Fazenda.

Reconhecemos que pouco fizemos, tudo dentro das nossas possibilidades, mas isso mesmo representa um esfôrço em procurar bem servir à Bahia e em corresponder à confiança em nós depositada.

A todo o pessoal da Secretaria da Fazenda, da Capital e do Interior, de elevada e de humilde categoria, cumpre-nos deixar aquí expresso o preito da nossa gratidão pelo concurso eficiente que sempre de bôa vontade nos prestaram, proporcionando-nos, dêsse modo, meios de desempenhar, como nos foi possível, a tarefa que recaíu sôbre nossos ombros, no dirigir as Finanças do nosso Estado.

E valhendo-nos da oportunidade queremos reiterar a V. Excia. os nossos protestos de elevado aprêço e respeitosa consideração.

JOÃO DA COSTA PINTO DANTAS JUNIOR
SECRETÁRIO DA FAZENDA

Ao Excelentíssimo Senhor Doutor OCTAVIO MANGABEIRA,
D. D. GOVERNADOR DO ESTADO

SECRETARIA DA FAZENDA ANEXO N.º 1

DEPARTAMENTO DA RECEITA
DIVISÃO DE ARRECADAÇÃO

Comparativo da Receita entre os exercícios de 1948 e 1949

COLETORIAS

DISCRIMINAÇÃO	ARRECADAÇÃO		DIFERENÇA	
	1948	1949	+	—
RECEITA ORDINÁRIA				
Impostos				
Territorial	14.779.865,70	15.616.481,90	836.616,20	
Trans. Causa Mortis ..	3.277.521.70	3.459.793,50	182.271,80	
Transmissão Inter Vivos	12.485.027,10	13.896.156,80	1.411.129,70	
Vendas Consignações Estampilhas	73.786.945,00	87.022.978,90	13.236.033,90	
Exportação	192.052,50	165.304,80		26.747,70
Indústrias e Profissões ..	15.176.262,90	12.497.016,60		2.679.246,30
Selo	873.119,90	877.184,10	4.064,20	
Transação e Inv. de Capitais	4.288.931,30	3.667.473,20		621.458,10
Bebidas Alcoólicas	3.159.427,40	3.136.279,60		23.147,80
Adic. 1% C. Popular .	582.593,20	557.603,60		24.989,60
Adicional	536.346,50	630.973,60	94.627,10	
Total dos Impostos	129.138.093,20	141.527.246,60	15.764.742,90	3.375.589,50
Taxas				
Estatística	2.706.174,80	3.166.902,00	460.727,20	
Fins Educativos	906.238,30	931.588,90	25.305,60	
Expediente	1.095.606,80	1.933.059,90	837.453,10	
Judici. Emol. Estampilhas	1.054.728,70	1.025.423,40		29.305,30
Fisc. Serv. Diversos. Estampilhas	1.516.201.20	2.515.995,00	999.793,80	
Total das Taxas	7.278.994,80	9.572.969,20	2.323.279,70	29.305,30
Receita Patrimonial	752,80	352,00		400,80
Receita Industrial	1.300,00	1.110,00		190,00
Total da Rec. Ordinária	136.419.140,80	151.101.677,80	18.088.022,60	3.405.485,60
REC. EXTRAORDINÁRIA				
Alien. Bens Patrimoniais	262.236,70	303.527,70	41.291,00	
Cobrança Dívida Ativa .	4.148.233,50	5.257.651,60	1.109.418,10	
Rec. Exerc. Anteriores .	1.438.804,20	2.001.455,20	562.651,00	
Receita Ind. Restituições	62.189,40	98.375,30	36.185,90	
Contribuições Diversas .		15.136,70	15.136,70	
Multas	3.134.783,10	3.684.908,00	550.124,90	
Eventuais	74.861,20	70.851,30		4.009,90
Total Rec. Extraordinária	9.121.108,10	11.431.905,80	2.314.807,60	4.009,90
Total Rec. Orçamentária	145.540.248,90	162.533.583,60	20.402.830,20	3.409.495,50
Arrecadado a mais			16.993.334,70	

SECRETARIA DA FAZENDA — ANEXO N.º 2

DEPARTAMENTO DA RECEITA
DIVISÃO DE ARRECADAÇÃO

Comparativo da Receita entre os exercícios de 1948 e 1949

RECEBEDORIA DAS RENDAS DA CAPITAL

DISCRIMINAÇÃO	ARRECADAÇÃO		DIFERENÇA	
	1948	1949	+	—
RECEITA ORDINÁRIA				
Impostos				
Trans. Causa Mortis ..	6.064.024,80	4.438.891,10		1.625.133,70
Transmissão Inter Vivos	6.528.312,30	5.091.256,80		1.437.055,50
Vendas Consignações Estampilhas	111.698.580,20	108.117.373,90		3.581.206,30
Exportação	95.677.941,20	94.999.684,60		678.256,60
Indústrias e Profissões .	18.323.274,60	13.920.191,40		4.403.083,20
Selo	633,00	385,00		248,00
Transação e Inv. de Capitais	1.058.349,60	823.749,80		234.599,80
Bebidas Alcoólicas	1.472.340,80	1.065.671,40		406.669,40
Adic. 1% C. Popular .	616.512,70	360.435,20		256.077,50
Adicional	614.938,90	526.494,40		88.444,50
Total dos Impostos	242.054.908,10	229.344.133,60		12.710.774,50
Taxas				
Estatística	25.581.582,80	25.054.397,90		527.184,90
Fins Educativos	293.770,00	323.180,00	29.410,00	
Expediente	27.138,50	8.179,60		18.958,90
Fisc. Serv. Diversos ..	71.726,70	133.079,70	61.353,00	
Total das Taxas	25.974.218,00	25.518.837,20	90.763,00	546.143,80
Total Rec. Ordinária ..	268.029.126,10	254.862.970,80	90.763,00	13.256.918,30
REC. EXTRAORDINÁRIA				
Alien. Bens Patrimoniais	622.130,60	747.877,80	125.747,20	
Cobrança Dívida Ativa .	204.852,30	226.124,00	21.271,70	
Rec. Exer. Anteriores ..	51.432,60			51.432,60
Multas	962.871,70	899.069,60		63.802,10
Eventuais	27.146,40	21.897,50		5.248,90
Total Rec. Extraordinária	1.867.433,60	1.894.968,90	147.018,90	120.483,60
Total Rec. Orçamentária	269.897.559,70	256.757.939,70	237.781,90	13.377.401,90
Arrecadado a menos ...				13.139.620,00

OBSERVAÇÕES — Exclusive: a) — Transportes; b) — Serviços Urbanos; c) — Imprensa Oficial; d) — Comb. e Lubrificantes; e) — Operações de Crédito.

SECRETARIA DA FAZENDA

ANEXO N.º 3

DEPARTAMENTO DA RECEITA
DIVISÃO DE ARRECADAÇÃO

Comparativo da Receita entre os exercícios de 1948 e 1949

GERAL

DISCRIMINAÇÃO	ARRECADAÇÃO		DIFERENÇA	
	1948	1949	+	—
RECEITA ORDINÁRIA				
Impostos				
Territorial	14.785.218,70	15.621.963,90	836.475,20	
Trans. Causa Mortis ..	9.588.985,30	7.964.005,30		1.624.980,00
Transmissão Inter Vivos	19.411.758,70	19.301.693,90		110.064,80
Vendas Consignações Estampilhas	193.570.193,80	201.535.239,80	7.965.046,00	
Exportação	129.378.544,00	115.538.171,70		13.840.372,30
Indústrias e Profissões .	35.150.256,20	27.566.140,30		7.584.115,90
Selo	1.747.304,00	1.754.840,60	7.536,60	
Transação e Inv. de Capitais	5.432.059,40	4.556.675,00		875.384,40
Bebidas Alcoólicas	4.719.281,10	4.283.235,00		436.046,10
Adic. 1% C. Popular .	1.251.141,40	934.619,70		316.521,70
Adicional	1.194.587,30	1.191.429,80		3.157,50
Total dos Impostos	416.229.329,90	400.247.745,00	8.809.057,80	24.790.642,70
Taxas				
Estatística	35.724.450,00	32.971.064,90		2.753.385,10
Fins Educativos	1.213.693,30	1.265.098,90	51.405,60	
Expediente	1.168.218,00	2.007.151,90	838.933,90	
Judici. Emol. Estampilhas	1.381.229,80	1.391.325,90	10.096,10	
Fisc. Serv. Diversos. Estampilhas	4.024.422,30	4.370.121,20	345.698,90	
Total das Taxas	43.512.013,40	42.004.762,80	1.246.134,50	2.753.385,10
Receita Patrimonial	523.414,50	668.242,20	144.827,70	
Receita Industrial	788.476,90	36.483,60		751.993,30
Receitas Diversas	48.379,20	3.836,40		44.542,80
Total da Rec. Ordinária	461.101.613,90	442.961.070,00	10.200.020,00	28.340.563,90
REC. EXTRAORDINÁRIA				
Alien. Bens Patrimoniais	938.883,10	11.062.757,80	10.123.874,70	
Cobrança Dívida Ativa .	4.417.371,10	5.586.915,40	1.169.544,30	
Rec. Exerc. Anteriores ..	1.933.669,80	2.105.540,00	171.870,20	
Receita Ind. Restituições	547.509,30	560.534,50	13.025,20	
Contribuições Diversas .	358.732,10	27.336,90		331.395,20
Multas	4.179.506,10	4.717.776,80	538.270,70	
Eventuais	171.251,90	154.226,00		17.025,90
Total Rec. Extraordinária	12.546.923,40	24.215.087,40	12.016.585,10	348.421,10
Total Rec. Orçamentária	473.648.537,30	467.176.157,40	22.216.605,10	28.688.985,00
Arrecadado a menos ...				6.472.379,90

OBSERVAÇÕES — Exclusive: a) — Transportes; b) — Serviços Urbanos; c) — Imprensa Oficial; d) — Comb. e Lubrificantes; e) — Operações de Crédito.

SECRETARIA DA FAZENDA

ANEXO N.º 4

DEPARTAMENTO DA RECEITA — D. A. —

COMPARATIVO ENTRE A RECEITA ORÇAMENTÁRIA ARRECADADA NOS EXERCÍCIOS DE 1948 E 1949

COLETORIA		RECEITA ORÇAMENTÁRIA		DIFERENÇA EM 1949	
N.º	NOME	1948	1949	PARA MAIS	PARA MENOS
1	Acajutiba	375.553,50	404.958,30	29.404,80	
2	Alagoinhas 1	1.683.447,70	1.220.569,20		462.878,50
3	Alagoinhas 2	807.489,60	1.173.791,60	366.302,00	
4	Alagoinhas 3	365.304,50	536.054,50	170.750,00	
5	Alcobaça	211.230,40	254.193,40	42.963,00	
6	Amargosa 1	511.618,20	605.794,10	94.175,90	
7	Amargosa 2	360.920,20	363.883,40	2.963,20	
8	Andaraí	308.920,80	237.894,60		71.026,20
9	Angical	140.885,00	156.300,00	15.415,00	
10	Anguera	94.024,90	223.141,60	129.116,70	
11	Aporá	156.864,60	213.811,90	56.947,30	
12	Aramarí	203.460,20	306.700,10	103.239,90	
13	Arataca	618.782,10	414.061,70		204.720,40
14	Aratuípe	146.174,00	151.684,20	5.510,20	
15	Argoim	111.690,90	134.694,80	23.003,90	
16	Atalaia	700.973,90	819.364,90	118.391,00	
17	Baixa Grande	312.254,60	346.153,90	33.899,30	
18	Bananeiras	361.244,00	328.778,70		32.465,30
19	Banco Central	539.246,60	311.288,30		227.958,30
20	Banco Vitória	484.981,00	768.415,50	283.434,50	
21	Bandeira	550.810,60	814.231,80	263.421,20	
22	Barra	467.992,10	468.404,80	412,70	
23	Barra da Estiva	517.994,50	384.793,00		133.201,50
24	Barra do Mendes		49 815,40	49.815,40	
25	Barra do Rocha	320.011,90	364.469,10	44.457,20	
26	Barra do Tarrachil	342.533,50	307.516,00		35.017,50
27	Barreiras	839.754,90	742.185,40		97.569,50
28	Barro Preto	685.965,90	1.054.574,10	368.608,20	
29	Belém de Cachoeira	333.280,30	238.280,20		95.000,10
30	Belmonte	1.753.492,30	1.123.982,90		629.509,40
31	Boa Nova	342.433,60	362.896,30	20.462,70	
32	Boca do Corrego	453.273,00	465.494,80	12.221,80	
33	Bonfim da Feira	428.315,00	238.639,30		189.675,70
34	Bom Jesus da Lapa	325.330,90	323.565,40		1.765,50
35	Brejões	391.824,00	486.809,30	94.985,30	
36	Brotas de Macaúbas	396.822,50	250.555,80		146.266,70
37	Brumado	496.081,20	906.471,60	410.390,40	
38	Buerarema	1.149.754,50	1.232.102,90	82.348,40	
39	Buranhem	234.951,90	284.241,70	49.289,80	
40	Caatiba	254.341,30	317.382,80	63.041,50	
41	Caatinga do Moura	66.803.10	171.097,10	104.294,00	
42	Cabeças	203.478,10	277.533,30	74.055,20	

COLETORIA		RECEITA ORÇAMENTÁRIA		DIFERENÇA EM 1949	
N.º	NOME	1948	1949	PARA MAIS	PARA MENOS
43	Cachoeira	729.573,10	634.521,90		95.051,20
44	Caculé	507.993,60	503.067,10		4.926,50
45	Caem	299.989,30	189.791,50		110.197,80
46	Cairú	286.433,80	278.068,10		8.365,70
47	Caitité	473.360,00	458.519,60		14.840,40
48	Cajazeira	214.928,40	298.273,10	83.344,70	
49	Camaçarí	257.763,60	371.469,50	113.705,90	
50	Camamú	528.332,70	429.516,00		98.816,70
51	Campinarana	119.020,40	255.270,30	136.249,90	
52	Campo Formoso	597.861,80	504.064,80		93.797,00
53	Canarana	20.826,90	270.946,70	250.119,80	
54	Canavieiras	1.375.511,70	659.997,00		715.514,70
55	Candeal	272.127,90	353.386,80	81.258,90	
56	Candeias	289.176,50	261.427,90		27.748,60
57	Cansanção		158.577,20	158.577,20	
58	Caraíbuna	149.898,70	232.397,60	82.498,90	
59	Caravelas	414.904,90	448.976,00	34.071,10	
60	Carinhanha	275.398,20	298.280,90	22.882,70	
61	Carrapichel	97.368,80	112.982,80	15.614,00	
62	Casa Nova	242.894,60	216.409,20		26.485,40
63	Castelo Novo	406.781,70	416.739,00	9.957,30	
64	Castro Alves	686.343,90	592.557,60		93.786,30
65	Catita		61.188,20	61.188,20	
66	Catú	483.141,50	640.276,80	157.135,30	
67	Catuiçara	495.013,80	515.960,20	20.946,40	
68	Central		197.682,00	197.682,00	
69	Cícero Dantas	505.521,80	387.341,10		118.180,70
70	Cipó	300.564,90	324.983,50	24.418,60	
71	Coarací	1.678.156,60	1.611.361,10		66.795,50
72	Comércio	70.810,20	261.974,00	191.163,80	
73	Conceição	271.056,20	504.187,40	233.131,20	
74	Conceição de Feira	444.970,10	426.214,10		18.756,00
75	Conceição do Almeida	443.800,50	381.313,40		62.487,10
76	Conceição do Coité	498.892,20	589.459,10	90.566,90	
77	Conceição do Jacuípe		238.023,30	238.023,30	
78	Conde	379.524,10	428.699,20	49.175,10	
79	Condeuba	407.167,40	342.278,50		64.888,90
80	Coração de Maria	241.822,40	279.492,10	37.669,70	
81	Coribé	142.639,80	136.922,20		5.717,60
82	Correntina	161.721,00	191.361,20	29.640,20	
83	Cotegipe	238.562,40	255.036,50	16.474,10	
84	Cruz das Almas	959.624,30	904.136,60		55.487,70
85	Curaçá	274.287,20	230.573,40		43.713,80
86	Encruzilhada	575.425,10	350.936,40		224.488,70
87	Entre Rios	328.294,30	258.029,50		70.264,80
88	Esplanada	311.987,30	360.164,50	48.177,20	
89	Euclides da Cunha	350.705,90	389.918,10	39.212,20	
90	F. de Santana 1	1.847.720,40	2.310.448,30	462.727,90	

COLETORIA		RECEITA ORÇAMENTARIA		DIFERENÇA EM 1949	
N.º	NOME	1948	1949	PARA MAIS	PARA MENOS
91	F. de Santana 2	1.318.462,90	1.889.385,10	570.922,20	
92	Feira de Santana 3	975,474,60	1.310.376,40	334.901,80	
93	F. de Santana Agen.	2.185.720,60	2.029.061,40		156.659,20
94	Ferradas	549.567,60	703.262,00	153.694,40	
95	Floresta Azul	220.403,00	225.000,60	4.597,60	
96	Gandú	1.277.378,80	1.028.667,50		248.711,30
97	Glória	336.406,40	248.174,10		88.232,30
98	Guanambí	432.432,50	627.566,40	195.133,90	
99	Helvécia	175.963,40	240.803,50	64.840,10	
100	Humildes	304.051,80	288.928,80		15.123,00
101	Ibiá	123.027,60	179.324,90	56.297,30	
102	Ibiaporã	175.482,50	176.104,30	621,80	
103	Ibicaraí	1.898.640,20	1.539.087,70		359.552,50
104	Ibicuí	360.338,40	489.429,10	129.090,70	
105	Ibipetuba	123.537,30	131.787,30	8.250,00	
106	Ibipitanga	79.772,40	79.098,10		674,30
107	Ibiquera	262.443,40	481.621,00	219.177,60	
108	Ibiraba		61.363,20	61.363,20	
109	Ibirapitanga	401.902,00	518.828,30	116.926,30	
110	Ibirataia	734.715,10	752.814,10	18.099,00	
111	Ibitiara	155.960,00	169.392,40	13.432,40	
112	Ibitupã	466.174,20	615.308,80	149.134,60	
113	Ibotirama		193.812,70	193.812,70	
114	Igaporã	91.987,10	229.108,20	137.121,10	
115	Igrapiuna	40.823,40	51.916,60	11.093,20	
116	Iguaí	337.265,90	339.831,50	2.565,60	
117	Indaiá	129.830,30	182.661,90	52.831,60	
118	Inhambupe	602.105,00	545.654,00		56.451,00
119	Inhatã	223.943,20	313.887,60	89.944,40	
120	Ipiaú 1	1.437.047,10	1.116.840,60		320.206,50
121	Ipiaú 2	57.204,40	275.578,30	218.373,90	
122	Ipirá	396.449,80	421.461,80	25.012,00	
123	Ipiuna		27.771,90	27.771,90	
124	Ipuassú	29.164,40	140.139,50	110.975,10	
125	Ipupiara		134.998,90	134.998,90	
126	Iramaia	102.198,90	216.578,40	114.379,50	
127	Irará	478.402,10	581.473,80	103.071,70	
128	Irecê	365.874,80	373.783,60	7.908,80	
129	Itaberaba	904.934,70	849.010,00		55.924,70
130	Itabuna 1	2.846.241,60	2.329.330,10		516.911,50
131	Itabuna 2	1.955.832,40	1.607.101,70		348.730,70
132	Itabuna 3	1.707.485,30	2.292.656,90	585.171,60	
133	Itacaré	377.158,00	497.180,90	120.022,90	
134	Itagí	612.588,00	575.199,30		37.388,70
135	Itagiba	540.449,90	358.917,00		181.532,90
136	Itajú	327.901,50	418.533,70	90.632,20	
137	Itajuí	153.895,30	87.382,60		66.512,70
138	Itajuípe	1.418.950,50	1.318.198,20		100.752,30
139	Italiano	217.237,60	152.528,50		64.709,10
140	Itambé	668.338,90	746.053,50	77.714,60	

Coletoria		RECEITA ORÇAMENTÁRIA		DIFERENÇA EM 1949	
N.º	NOME	1948	1949	PARA MAIS	PARA MENOS
141	Itamirim	169.444,00	367.524,40	198.080,40	
142	Itanhem	305.179,60	452.195,70	147.016,10	
143	Itaparica	505.849,80	457.184,90		48.664,90
144	Itapé	679.770,70	876.581,50	196.810,80	
145	Itapebí	676.966,50	668.625,70		8.340,80
146	Itapeipú	306.714,50	404.829,10	98.114,60	
147	Itapetinga	740.593,10	1.320.435,50	579.842,40	
148	Itapicurú	439.669,30	167.877,90		271.791,40
149	Itapitanga	713.718,20	836.671,10	122.952,90	
150	Itapoã	162.258,30	183.615,30	21.357,00	
151	Itaquara	344.645,60	489.733,30	145.087,70	
152	Itinga		163.583,10	163.583,10	
153	Itirussú	291.554,70	392.214,30	100.659,60	
154	Itiuba	402.740,60	416.788,20	14.047,60	
155	Itororó	757.649,60	548.968,80		208.680,80
156	Ituassú	328.265,50	356.332,60	28.067,10	
157	Ituberá	301.404,60	304.579,20	3.174,60	
158	Jacarací	388.273,50	411.524,10	23.250,60	
159	Jacarandá	755.079,80	523.610,00		231.469,80
160	Jacobina	1.272.621,90	1.190.747,40		81.874.50
161	Jacuipe	129.851,00	659.543,80	529.692,80	
162	Jaguaquara	546.980,10	655.122,50	108.142,40	
163	Jaguararí	272.987,90	277.396,20		45.601,70
164	Jaguaripe	167.183,50	187.273,10	20.089,60	
165	Jandaíra	154.399,10	164.954,50	10.555,40	
166	Japumirim	37.922,40	403.179,40	365.257,00	
167	Jeremoabo	325.725,00	403.117,90	77.392.90	
168	Jiquié 1	1.534.038,90	1.535.949,30	1.910,40	
169	Jiquié 2	1.129.083,40	1.332.931,60	203.848,20	
170	Jiquié Agência	267.819,90	255.659,10		12.160,80
171	Jiquiézinho	601.428,30	867.751,20	266.322,90	
172	Jiquiriçá	173.866,90	180.754,20	6.887,30	
173	Jitauna	524.554,40	901.035,20	376.480,80	
174	José Gonçalves	42.781,50	155.021,90	112.240,40	
175	Juazeiro 1	1.177.664,70	1.430.173,60	252.508,90	
176	Juazeiro 2	1.699.325,90	1.464.832,40		234.493,50
177	Jucurucú	69.481,50	93.511,10	24.029,60	
178	Juerana	153.934,40	303.552,40	149.618,00	
179	Jussari	492.023,10	458.651,40		33.371,70
180	Jussiape	23.280,90	100.340,60	77.059,70	
181	Lage	346.001,30	374.628,70	28.627,40	
182	Lagedinho	545.633,50	413.886,20		131.747,30
183	Largo	75.069,00	131.701,20	56.632,20	
184	Lençóis	230.479,80	211.613,50		18.866,30
185	Livramento do Brumado	302.405,60	357.187,00	54.781,40	
186	Macajuba	261.575,20	255.273,10		6.302,10
187	Macarani	670.924,10	1.178.658,40	507.734,30	
188	Macaubas	316.752,10	314.395,10		2.357,00
189	Macururé	70.056,20	53.152,10		16.904,10

COLETORIA		RECEITA ORÇAMENTÁRIA		DIFERENÇA EM 1949	
N.º	NOME	1948	1949	PARA MAIS	PARA MENOS
190	Mairí	558.145.60	494.673,70		63.471,90
191	Maracás	451.145,70	482.181,20	31.035,50	
192	Maragogipe	648.688,80	750.318,20	101.629,40	
193	Maraú	348.769,20	242.011,70		106.757,50
194	Mascote	444.935,30	497.665,30	52.730,00	
195	Mata de São Jaão	419.725,90	426.693,20	6.967,30	
196	Miguel Calmon	811.513,80	803.698,40		7.815,40
197	Mirangaba		116.941,00	116.941,00	
198	Monte Santo	363.804,50	248.678,90		115.125,60
199	Morro do Chapeu	560.887,10	340.731,00		220.156,10
200	Mucugê	143.355,20	154.722,10	11.366.90	
201	Mucurí	191.934,00	195.947,10	4.013,10	
202	Mundo Novo	834.921,30	934.252,30	99.331,00	
203	Muritiba	483.825,90	570.660,10	86.834,20	
204	Mutuipe	423.159,70	399.281,20		23.878,50
205	Mutuns	396.483,40	365.329,70		31.153,70
206	Nagé	273.009,70	259.213,20		13.796,50
207	Nazaré 1	938.210,50	763.703,20		174.507,30
208	Nazaré 2	350.713,80	313.961,40		36.752,40
219	Nilo Peçanha	327.880,40	266.507,00		61.373,40
210	Nova Canaã	291.189,90	372.054,90	80.865,00	
211	Nova Esperança	623.261,80	665.354,00	42.092,20	
212	Nova Soure	221.441,70	230.617,30	9.175,60	
213	Olindina	96.983,00	267.888,30	170.905,30	
214	Oliv. dos Brejinhos	169.766,90	152,409,50		17.357,40
215	Pacatú	290.904,60	289.539,10		1.365,50
216	Palmas do Mte. Alto	158.796,80	180.690,60	21.893,80	
217	Palmeiras	199.811,00	189.404,10		10.406,90
218	Paramirim	269.134,90	342.562,20	73.427,30	
219	Paratinga	334.476,30	176.750,70		157.725,60
220	Paripiranga	408.863,30	385.754,00		23.109,30
221	Pedrão	171.093,10	294.770,20	123.677,10	
222	Pedrinhas	476.441,30	457.741,80		18.699,50
223	Peripá	123.744,00	324.236,60	200.492,60	
224	Periperi	399.528,10	503.284,10	103.756,00	
225	Piabanha	115.038,00	120.882,60	5.844,60	
226	Piatã	266.909,80	306.806,70	39.896,90	
227	Pilão Arcado	102.690,00	143.790,50	41.100,50	
228	Pimenteiras	369.545,00	409.958,30	40.413,30	
229	Pindobassú	509.660,50	364.558,80		145.101,70
230	Piranhas	90.271,40	206.409,60	116.138,20	
231	Piritiba	613.122,90	751.212,50	138.089,60	
232	Plataforma	1.610.223,70	1.361.697,30		248.526,40
233	Poções	723.801,60	757.269,80	33.468,20	
234	Poirí	1.050.270,90	1.166.813,70	116.542,80	
235	Pojuca	184.917,00	260.520,00	75.603,00	
236	Ponta de Areia	924.662,90	940.452,30	15.789,40	
237	Pontal dos Ilhéus	419.661,40	473.049,50	53.388,10	
238	Porto Novo		109.499,20	109.499,20	
239	Porto Seguro	220.500,10	231.447,20	10.947,10	

COLETORIA		DIFERENÇA EM 1949		RECEITA ORÇAMENTÁRIA	
N.º	NOME	1948	1949	PARA MAIS	PARA MENOS
240	Potiraguá	436.584,50	487.319,00	50.734,50	
241	Pouso Alegre	195.263,80	207.352,90	12.089,10	
242	Prado	526.510,80	630.659,00	104.148,20	
243	Pratas		228.231,00	228.231,00	
244	Quaracú	242.809,40	310.289,60	67.480,20	
245	Queimadas	332.033,70	245.720,70		83.313,00
246	Remanso	697.398,00	670.240,20		27.157,80
247	Riachão de Jacuípe	561.580,50	618.716,80	57.136,30	
248	Riacho de Santana	132.446,40			132.446,40
249	Riachão de Santana	266.011,50	279.465,90	13.454,40	
250	Ribeira do Pombal	366.274,30	374.442,90	8.168,60	
251	Rio de Contas	281.577,70	305.642,90	24.065,20	
252	Rio do Braço	606.077,80	543.846,60		62.231,20
253	Rio Real	304.477,50	391.156,00	86.678,50	
254	Rua da Palha	57.792,70	252.158,40	194.365,70	
255	Rui Barbosa 1	1.039.512,20	675.714,30		363.797,90
256	Rui Barbosa 2	157.109,60	430.209,80	273.100,20	
257	Sta. Cruz Cabrália	129.694,10	109.906,70		19.787,40
258	Santa Inês	687.381,20	755.469,40	68.088,20	
259	Santaluz	207.804,60	228.543,90	20.739,30	
260	Santana	575.570,40	592.972,50	17.402,10	
261	Sta. M. da Vitória	286.629,50	290.875,60	4.246,10	
262	Santa Rosa	74.650,00	287.621,60	212.971,60	
263	Santa Terezinha	438.168,60	500.168,90	62.000,30	
264	Santo Amaro 1	678.015,40	806.079,60	128.064,20	
265	Santo Amaro 2	767.487,20	1.056.320,50	288.833,30	
266	Santo Antonio		1.561.607,70	1.561.607,70	
267	Sto. Antº. de Jesus 1	1.381.505,30	879.691,30		501.814,00
268	Sto.Antº. de Jesus 2		345.283,40	345.283,40	
269	Santo Estevam	439.674,90	414.490,00		25.184,90
270	Santo Inácio	116.264,10	114.964,90		1.299,20
271	São Desidério	50.687,10	121.531,10	70.844,00	
272	São Felipe	297.000,20	358.004,50	61.004,30	
273	São Felix 1	642.059,50	702.915,20	60.855,70	
274	São Felix 2	738.816,80	695.349,60		43.467,20
275	S. Francº do Conde	345.167,00	469.565,40	124.398,40	
276	S. Gançalo dos Campos	573.792,90	574.776,20	983,30	
277	S. Miguel das Matas	284.462,60	228.649,40		19.813,20
278	São Sebastião	600.532,30	305.490,30		295.042,00
279	Sapeassú	365.642,30	394.212,20	28.569,90	
280	Saubara	143.578,10	198.754,80	46.176,70	
281	Saúde	571.226,10	415.026,00		156.200,10
282	Seabra	397.302,30	429.936,50	32.634,20	
283	Senhor do Bonfim	1.342.146,00	1.197.309,30		144.836,70
284	Sento Sé	100.884,60	92.614,10		8.270,50
285	Serra Grande	167.772,20	222.221,30	54.449,10	
286	Serra Preta	73.077,40	185.534,90	112.457,50	
287	Serrinha 1	939.363,00	1.057.447,30	118.084,30	
288	Serrinha 2	482.271,50	525.065,30	42.793,80	

COLETORIA		DIFERENÇA EM 1949		RECEITA ORÇAMENTÁRIA	
N.º	NOME	1948	1949	PARA MAIS	PARA MENOS
289	Sítio do Meio	83.481,40	230.597,30	147.115,90	
290	Sobrado	112.012,30	113.813,50	1.801,20	
291	Tamburí	375.978,50	399.773,20	23.794,70	
292	Tanquinho	336.708,80	523.413,40	186.704,60	
293	Taperoá	290.970,50	316.610,90	25.640,40	
294	Tapiraipe		199.821,60	199.821,60	
295	Tapiranga	388.223,20	346.422,60		41.800,60
296	Terra Nova	949.164,80	889.732,10		59.432,70
297	Tiguatiba	138.902,60	223.829,70	84.927,10	
298	Traripe	972.844,40	889.931,00		82.913,40
299	Tremedal	198.920,20	186.933,50		11.986,70
300	Três Morros		57.802,50	57.802,50	
301	Tucano	522.331,80	503.929,40		18.402,40
302	Tupim	409.303,20	344.154,20		65.149,00
303	Uauá	163.169,60	137.964,70		25.204,90
304	Ubaira	516.320,90	704.485,50	188.164,60	
305	Ubaitaba	1.602.596,80	1.240.403,80		362.193,00
306	Ubatã	995.849,50	811.871,10		183.978,40
307	Ubiraçaba	47.416,00	161.312,30	113.896,30	
308	Una	603.025,60	407.549,50		195.476,10
309	União Queimada	263.819,50	500.667,70	236.848,20	
310	Urandí	514.567,50	696.136,30	181.568,80	
311	Uruçuca	994.506,20	1.038.648,70	44.142,50	
312	Utinga	235.135,90	252.311,10	17.175,20	
313	Valença	1.151.906,30	1.011.685,10		140.221,20
314	Valente	284.050,20	244.478,30		39.571,90
315	Vargito	1.374.128,00	970.581,90		403.546,10
316	Vista Nova	25.094,20	82.096,60	57.002,40	
317	Vitória Conquista 1	1.048.284,00	1.052.608,70	4.324,70	
318	Vitória Conquista 2	683.570,10	630.903,00		52.667,10
319	Vitória Conquista 3	120.262,80	556.643,20	436.380,40	
320	Xique Xique	438.778,90	582.648,70	93.869,80	
321	Sapucaia		223.853,50	223.853,50	
322	Brotas		60.157,40	60.157,40	
323	Ondina		35.751,90	35.751,90	
324	Rio Vermelho		396.510,00	396.510,00	
325	Penha		933.649,10	933.649,10	
326	Antas		183.637,20	183.637,20	
327	Itaberaba 2		182.079,20	182.079,20	
328	Itapetinga 2		88.563,30	88.563,30	
329	Coarací		175.829,10	175.829,10	
330	Poço Central		47.638,70	47.638,70	
331	Pirajá		124.052,60	124.052,60	
332	Mares		2.765.315,00	2.765.315,00	
333	Valença 2		59.213,30	59.213,30	
343	Santana (Capital)		433.815,10	433.815,10	
335	Fonte Nova		538.678,60	538.678,60	
336	Itajuipe 2		22.293,30	22.293,30	
	TOTAL	145.540.248,90	162.533.583,60	30.358.685,40	13.365.350,70
	DIFERENÇA			16.993.334,70	

— BAHIA —

SECRETARIA DA FAZENDA

SECÇÃO DE ESTUDOS ECONÔMICOS E FINANCEIROS

— RECEITA POR INCIDÊNCIA —

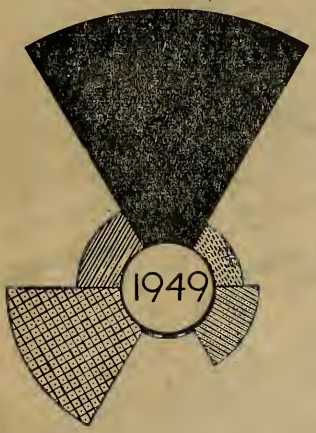

SEM CLASSIFICAÇÃO	Cr$ 144.419.924,80
SÔBRE A PROPRIEDADE	Cr$ 43.822.012,80
CIRCULAÇÃO DA RIQUEZA	Cr$ 327.104.751,30
S/ ATIVIDADE DOS CONTRIBUINTES	Cr$ 27.565.140,30
RESULT.ª DA ATIVIDADE DO ESTADO	Cr$ 42.004.752,80
VÁRIAS INCIDÊNCIAS	Cr$ 1.754.840,60

Dr. Dawa

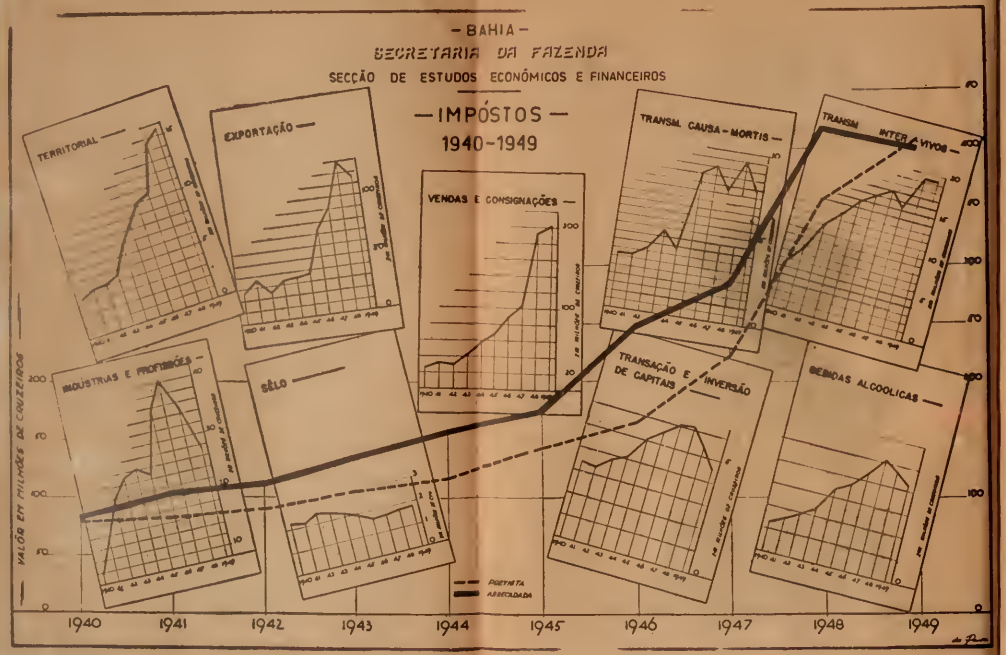
— BAHIA —
SECRETARIA DA FAZENDA
SECÇÃO DE ESTUDOS ECONÓMICOS E FINANCEIROS
— IMPÓSTOS —
1940-1949
TERRITORIAL
EXPORTAÇÃO
VENDAS E CONSIGNAÇÕES
TRANSM. CAUSA-MORTIS
TRANSM. INTER VIVOS
INDUSTRIAS E PROFISSÕES
SÊLO
TRANSAÇÃO E INVERSÃO DE CAPITAIS
BEBIDAS ALCOOLICAS
VALÔR EM MILHÕES DE CRUZEIROS
PREVISTA
APURADA
1940 1941 1942 1943 1944 1945 1946 1947 1948 1949

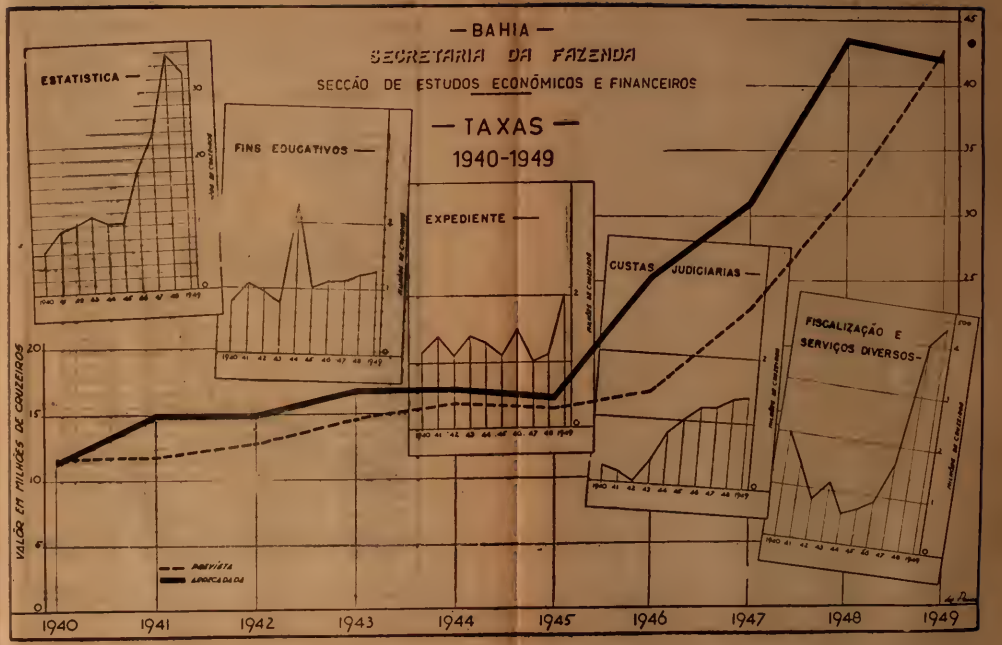
— BAHIA —
SECRETARIA DA FAZENDA
SECÇÃO DE ESTUDOS ECONÓMICOS E FINANCEIROS
— TAXAS —
1940-1949
ESTATISTICA
FINS EDUCATIVOS
EXPEDIENTE
CUSTAS JUDICIARIAS
FISCALIZAÇÃO E SERVIÇOS DIVERSOS
VALÔR EM MILHÕES DE CRUZEIROS
PREVISTA
APURADA
1940 1941 1942 1943 1944 1945 1946 1947 1948 1949

— BAHIA —

SECRETARIA DA FAZENDA

SECÇÃO DE ESTUDOS ECONÔMICOS E FINANCEIROS

RECEBEDORIAS E COLETORIAS ESTADUAIS

ARRECADAÇÃO 1940-1949

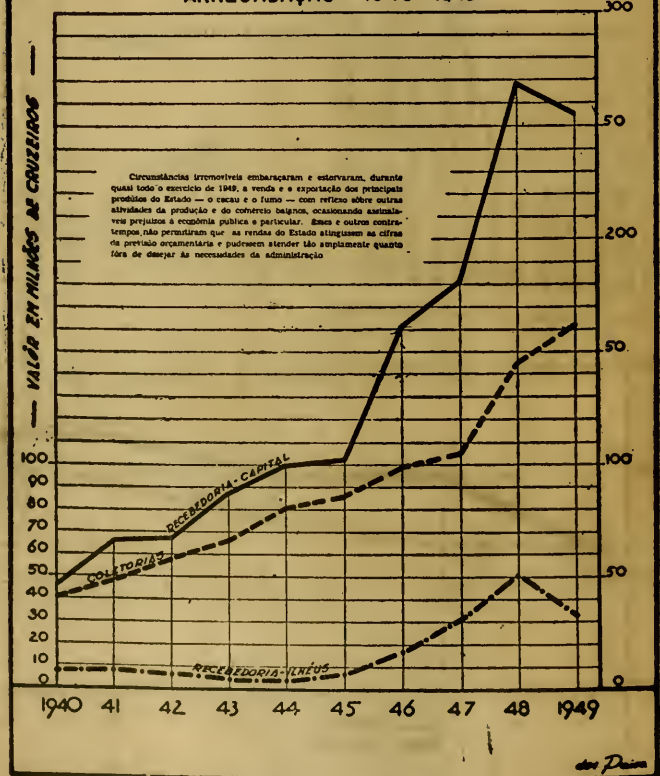

ANEXO N.º 5

CRÉDITOS ABERTOS NO EXERCÍCIO DE 1949

	Valor do crédito	Despêsa paga	Saldo	Recurso
CRÉDITOS ESPECIAIS				
a) Assembléia Legislativa:				
1) para atender às despêsas da Assembléia Legislativa (Lei n.º 215, de 14-12-49)	100.000,00		100.000,00	Anulação parcial da verba 705-2-11-13-a.
b) Secretaria da Agricultura, Indústria e Comércio:				
1) aquisição de terreno para entreposto do leite (Dec. 14.349, de 6-5-49)	835.000,00	835.000,00		Operação de crédito — Dec. 13.751, de 4-11-47 - "Fomento Econômico"
2) para ocorrer às despêsas com o Serviço de Pesca (Dec. 14.353, de 13-5-49) .	700.000,00	700.000,00		Idem
3) restauração e ampliação do prédio em que funciona o Instituto Mauá (Dec. 14.458, de 14-10-49)	1.000.000,00	1.000.000,00		Verba 408-4-I-12
4) para aquisição da Fazenda Rio Pardo e seus respectivos planteis (Dec. 14.458, de 14-10-49)	3.000.000,00		3.000.000,00	Operação de crédito — Dec. 13.751, de 4-11-47 - "Fomento Econômico"
5) para aquisição de bovinos leiteiros da raça holandeza (Dec. 14.491, de 19-12-49)	120.000,00		120.000,00	Idem
c) Sec. de Educação e Saúde:				
1) para as despêsas resultantes do convênio celebrado entre o Govêrno do Estado e o Ministério de Educação — Serviço Nacional da Malária - (Dec. 14.395, de 27-7-49)	2.500.000,00	500.000,00	2.000.000,00	Verba 408-5-I-12
2) para pagamento do restante do auxílio concedido ao Abrigo dos Filhos do Povo (Dec. 14.469, de 1-11-49)	150.000,00	150.000,00		Operação de crédito — Dec. 14.449/49 — B. do Brasil

	Valor do crédito	Despêsa paga	Saldo	Recurso
d) Secretaria da Fazenda:				
1) para atender às despêsas decorrentes de sentenças judiciárias (Lei 157, de 5-1-49)	766.589,60	766.589,60		Operação de crédito — Dec. 14.449/49 — Banco do Brasil
2) para pagamento da segunda prestação do capital subscrito concernente a 30.000 ações da Cia. Hidro-Elétrica do S. Francisco (Dec. 14.304, de 4-3-49)	4.500.000,00	4.500.000,00		Verba 408-4-I-12
3) para pagamento do auxílio concedido à Casa São José da Vila de Pacatú — Feira de Santana (Dec. 14.346, de 27-4-49)	25.000,00	25.000,00		Idem
4) para pagamento de gratificações adicionais (Lei 167, de 21-6-49)	1.500.000.00	1.471.060,60	28.939,40	Idem
5) para atender ao pagamento da diferença de tipo 90, apólices do Empréstimo interno do Estado "Fomento Econômico". (Dec. 14.356, de 18-5-49) .	92.760,00	92.760,00		Operação de crédito — Dec. 13.751, de 4-11-47 — "Fomento Econômico"
e) Sec. do Interior e Justiça:				
1) para instalação do Tribunal de Contas (Dec. 14.302, de 23-2-49)	100.000,00	100.000,00		Verba 408-4-I-12
2) para a Comissão de assistência e Amparo aos Ex-Combatentes da Fôrça Expedicionária Brasileira (Dec. 14324 A, de 23-3-49)	50.000,00	50.000,00		Idem
3) despêsas com material, pessoal e diversos do Tribunal de Contas (Dec. 14.389, de 13-7-49)	300.000,00	247.871,70	52.128,30	Operação de crédito — Dec. 13.849/48 — B. do Brasil

	Valor do crédito	Despêsa paga	Saldo	Recurso
4) pagamento das gratificações do Secretário da Corregedoria dos Serviços da Justiça e do Secretário do Ministério Público (Dec. 14.443, de 21-9-49)	18.322,20	18.022,40	299,80	Verba 408-4-I-12
5) despêsas com pessoal, material e diversos do Tribunal de Contas (Dec. 14.531, de 26-12-49)	100.000,00	7.899,80	92.100,20	Operação de crédito — Dec. 14.449, de 4-10-49 — Banco do Brasil
) **Sec. da Viação e O. Públicas:**				
1) para as despêsas com o prosseguimento dos serviços executados na Navegação Bahiana (Dec. 14.296, de 29-1-49)	6.000.000,00	6.000.000,00		Fomento Econômico — Dec. 13.751, de 4-11-47 - Operação de crédito
2) para aquisição de máquinas e tratores para o D. E. R. (Dec. 14.300, de 12-2-49)	2.666.299,00	2.639.900,00	26.399,00	Idem
3) para as despêsas com o prosseguimento das obras de ampliação dos serviços de água e construção da rêde de esgotos da Capital (Dec. 14.299, de 11-2-49)	6.454.471,00	6.454.471,00		Idem
4) para as despêsas com a aquisição de títulos e registros de ferro fundido para a CAECS (Dec. 14.375, de 17-6-49)	6.000.000,00	3.326.000,00	2.674.000,00	Operação de crédito — Dec. 13.751, de 4-11-47 — "Fomento Econômico"
5) para as despêsas com o prosseguimento das obras do Forum Ruy Barbosa (Dec. 14.377, de 21-6-49) .	10.000.000.00	9.062.308,50	937.691,50	Operação de crédito — Dec. 13.849/48 — Banco do Brasil
6) para as despêsas com o reaparelhamento da Navegação Bahiana (Dec. 14.379, de 23-6-49)	5.000.000,00	5.000.000,00		Operação de crédito — Dec. 13.751, de 4-11-47 — "Fomento Econômico"

	Valor do crédito	Despêsa paga	Saldo	Recurso
7) para as despêsas com os melhoramentos e reforma do material rodante da Estrada de Ferro de Nazaré (Dec. 14.380, de 23-6-49)	1.500.000,00		1.500.000,00	Operação de crédito — Dec. 13.751, de 4-11-47 — "Fomento Econômico"
8) para as despêsas com a aquisição do mobiliário do 4.º andar do Forum Ruy Barbosa (Dec. 14.398, de 29-7-49)	4.100.000,00	2.363.983,90	1.736.016,10	Operação de crédito — Dec. 13.849/48 — Banco do Brasil
9) para as despêsas com o prosseguimento da construção do Forum Ruy Barbosa (Dec. 14.455, de 12-10-49)	4.000.000,00		4.000.000,00	Idem
10) para as despêsas com a vinda do navio "BAHIA" adquirido nos Estados Unidos da América para a frota da Navegação Bahiana (Dec. 14.507, de 14-12-49)	2.410.000,00		2.410.000,00	Operação de crédito — Dec. 13.751, de 4-11-47 — "Fomento Econômico"
11) para as despêsas com o prosseguimento da construção do Forum Ruy Barbosa (Dec. 14.519, de 16-12-49)	6.000.000,00			Só foi registrado pelo T. de Contas no exercício de 1950.
12) para atender ao pagamento das gratificações adicionais concedidas aos funcionários do Serviço de Aguas e Esgotos (Lei. 206, de 1-12-49)	200.000,00	200.000,00		Excesso de arrecadação do Serviço de Aguas e Esgotos.
	64.188.441,80	45.510.867,50	18.677.574,30	

	Valor do crédito	Total	Recurso
CRÉDITOS SUPLEMENTARES			
a) Govêrno do Estado e Órgãos Anexos:			
1) à verba 103 - Departamento do Serviço Público (Dec. 14.470, de 1-11-49) .	125.000,00	125.000,00	Op. de crédito - Dec. 14.449, 4-10-49 - Banco do Brasil
b) Secretaria da Agricultura, Indústria e Comércio:			
1) às verbas 202, 204, 205, 210 - S. de Administração, Instituto Biológico, Escola Agronômica, Dep. de Terras, Serviço de Divulgação. (Dec. 14.468, de 1-11-49)	119.626,00		Idem
2) à verba 205 - Escola Agronômica (Dec. 14.473, de 10-11-49)	150.000,00	269.626,00	115.000,00 - anulação da verba 205 35.000,00 - op. de crédito com o Banco do Brasil
c) Sec. de Educação e Saúde:			
1) à verba 301 - Gabinete do Secretário (Dec. 14.475, de 11-11-49)	198.000,00		Operação de crédito — Dec. 14.449/49 Banco do Brasil
2) à verba 310 - Departamento de Saúde (Dec. 14.485, de 19-11-49)	9.400.000,00		Idem
3) à verba 305 - Diretoria de Assistência (Dec. 14.549, de 23-12-49)	1.000.000,00		Idem
4) à verba 304 - Biblioteca Pública (Dec. 14.533, de 27-12-49)	100.000,00	10.698.000,00	Idem
d) Secretaria da Fazenda:			
1) à verba 405 - Departamento da Despêsa (gratificação adicional) Dec. 14.432, de 8-9-49	1.000.000,00		Verba 408-4-I-12
2) às verbas 401 e 403 - Gabinete do Secretário e Serviço de Administração (Dec. 14.474, de 10-11-49)	513.641,00		Operação de crédito — Dec. 14.449, de 4-10-49 — Banco do Brasil
	1.513.641,00		

	Valor do crédito	Total	Recurso
Sub-Total	1.513.641,00		
3) às verbas 404 e 405 - Departamento da Receita (percentagens) e Departamento da Despêsa (inativos e gratificações adicionais) Dec. 14.476, de 11-11-49)	7.604.800,00		Operação de crédito — Dec. 14.449, de 4-10-49 — Banco do Brasil
4) à verba 402 - Conselho de Fazenda (Dec. 14.477, de 11-11-49)	55.000,00		Idem
5) às verbas 401 e 404 - Gabinete do Secretário e Departamento da Receita (Dec. 14.499, de 2-12-49) .	118.000,00		18.000,00 - verba 408-4-I-12 100.000,00 - verba 408-4-I-12-b.
6) à verba 404 - Departamento da Despêsa (Dec. 14.522, de 23-12-49)	200.000,00	9.491.441,00	Op. de crédito — Dec. 14.449/49 Banco do Brasil
e) Sec. do Interior e Justiça:			
1) às verbas 502 e 511 - Serviço de Administração e Penitenciária do Estado Dec. 14.412, de 19-8-49) .	78.765,60		Op. de crédito — Dec. 13.849/48 - B. do Brasil
2) à verba 503 - Tribunal de Justiça (Dec. 14.465, de 27-10-49)	294.000,00		32.765,60 - anulação de verba 261.234,40 - op. de crédito com o B. do Brasil - Dec. 13.849/48
3) à verba 514 - Corregedoria Geral dos Serviços da Justiça (Dec. 14.466, de 1-11-49)	8.000,00		Op. de crédito — Dec. 14.449/49 Banco do Brasil
4) à verba 513 - Instituto de Preservação e Reforma (Dec. 14.472, de 10-11-49)	45.000,00		Op. de crédito — Dec. 14.449/49 Banco do Brasil
5) à verba 513 - Instituto de Preservação e Reforma Dec. 14.489, de 19-11-49) .	250.000,00		Idem
6) à verba 511 - Penitenciária do Estado (Dec. 14.490, de 19-11-49)	480.000,00		Idem
	1.155.765,60		

	Valor do crédito	Total	Recurso
Sub-Total	1.155.765,60		
7) à verba 514 - Corregedoria Geral dos Serviços da Justiça (Dec. 14.493, de 23-11-49)	23.550,00		
8) à verba 503 - Tribunal de Justiça (Dec. 14.530, de 26-12-49)	19.000,00	1.198.315,60	
f) Sec. da Segurança Pública:			
1) às verbas 601, 606 e 616 - Gabinete do Secretário, Delegacia Auxiliar, Inspetoria da Guarda Civil (Dec. 14.486, de 19-11-49)	1.240.000,00		Op. de crédito — Dec. 14.449/49
2) às verbas 601, 615, 616, 621 e 622 - Gabinete do Secretário, Casa de Detenção, Inspetoria da G. Civil, Instituto Médico Legal, Polícia Militar (Dec. 14.487, de 19-11-49)	873.000,00		Idem
3) às verbas 605, 606, 616, 619 e 622 - Seção de Estatística, Delegacia Auxiliar, Inspetoria da G. Civil, Instituto de Identificação, Polícia Militar (Dec. 14.488, de 19-11-49)	212.400,00	2.325.400,00	Op. de crédito - Dec. 14.449/49 B. do Brasil
g) Sec. da Viação e O. Públicas:			
1) à verba 703 - Serviço de Administração (Dec. .. 14.478, de 11-11-49)	4.500,00		Idem
2) à verba 705 - Departamento de Obras Públicas (Dec. 14.478, de 11-11-49)	1.830.000,00		Idem
3) à verba 704 - Departamento de Estradas de Rodagem (Dec. 14.511, de 16-12-49)	3.470.000,00		
4) à verba 710 - Serviço de Aguas e Esgotos (Dec. 14.436, de 14-9-49)	787.000,00	6.091.500,00	Excesso de arrecadação do Serviço de Aguas e Esgotos
		30.199.282,60	

	Valor do crédito	Total	Recurso
CRÉDITOS EXTRA-ORDINÁRIOS			
a) Sec. de Educação e Saúde:			
1) para auxiliar às vítimas das inundações em Alagôas (Dec. 14.397, de 27-7-49)	60.000,00	60.000,00	Op. de crédito — Dec. 13.849/48 - B. do Brasil
b) Secretaria da Fazenda:			
1) para atender às populações atingidas pelas enchentes do Rio São Francisco (Dec. 14.344, de 22-4-49)	400.000,00		Verba 408-4-I-12
2) idem, idem. (Dec. 14.396, de 27-7-49)	50.000,00	450.000,00	Idem
		510.000,00	

MAPA DEMONSTRATIVO DA DIVIDA PUBLICA — APÓLICES — EM 31 DE DEZEMBRO DE 1950

	DENOMINAÇÃO	Autorização legal	Emissão autorizada	Finalidade da emissão	Taxa de juros	Valor emitido	Valor resgatado	Valor circulante	Valor cauc ionado	Valor disponivel
I	Empréstimo: "Emissão Unica"	Resolução n.º 592, de 20-7-905, lei n.º 809, de 9-7-905 e dec. n.º 490, de 24-8-907	27.249.000,00	Destinada a substituir os títulos de diversas emissões anteriores, encampação da Tram-Road de Nazaré, subvenção da Estrada de Ferro Centro-Oeste, Obras Publicas e a garantir empréstimos no Banco do Brasil e da Bahia	5%	27.249 000,00	23.732 000.00	3 517 000,00		
II	Empréstimo: "Popular"	Leis ns. 1.046, de 12-8-14, 1.098, de 7-8-15, 1.186, de 23-8-16, 1 232, de 4-9-17, 1 287, de 24-8-18, 1 373, de 29-6-19 1.413, de 30-7-20, 1 464, de 14-9-920, 1. 541, de 14-10-21 e 1.811, de 28-9-22	46.000.000.00	Auxilio à Cia. Navegação Bahiana, Viação Férrea e destinado a cobrir os "deficits" orçamentários	6%	42 716 550.00	42 284 900,00	431 650.00		
III	Empréstimo de "Unificação	Leis ns. 1.567, de 17-6-22, e 2.154, de 8-5-29, e decretos ns. 2.907, de 29-9-22 3.171, de 24-3-23 e 3.614, de 11-6-24	89.000.000,00	Destinado a unificar a dívida interna do Estado e garantir a encampação da "The Bahia Light and Power" e "Compagnie d' Eclairage de Bahia"	6%	89 000 000.00	27 886 500.00	61.113.500.00		
IV	Empréstimo de "Obras Públicas"	Leis ns. 2.152, de 6-5-929, 61, de 31-7-936 e decretos ns. 6.050, de 21-2-929 6 238, de 20-5-29, 8.764, de 19-4-30, 7.559, de 7-8-31, 9 955, de 4-8-936 e 11.742, de 28-10-940	105.000.000,00	Destinado à reconstrução da Estrada de Ferro Santo Amaro, construção de edificios e obras do Estado	8%	105 000 000.00	8.182.500.00	76.513 500.00	20 282 000.00	22.000.00
V	Empréstimo "Emissão Especial"	Decreto n.º 7.243, de 31-1-941	4 500 000.00	Destinado a construir os patrimônios da Escola Politécnica e Faculdade de Direito da Bahia	8%	4 500 000,00		4 500.000.00		
VI	Empréstimo "Obrigações Ferroviárias"	Lei n.º 51, de 23-7-36	20 000.000.00	Destinado o garantir a operação de crédito levantada na Caixa Econômica Federal da Bahia, pelo Estado, na importância de Cr trução da Estrada de Ferro Nazaré-São Roque	6%	20 000 000.00			20.000 000.00	
VII	Empréstimo "Melhoramentos da Cidade do Salvador"	Decreto n.º 11 445, 19-10-39 e Lei n.º 6, de 2-12-47	5.000.000.00	Destinado a garantir na Caixa Econômica Federal uma operação de crédito de Cr$ 5 000 000,00 levantada pela Prefeitura Municipal do Salvador, para remodelação do bairro da Sé e outros pontos e a servir de caução para empréstimo aos Municipios	6%	5.000 000.00			4.930.000,00	70 000.00
VIII	Empréstimo "Obrigações Rodoviárias"	Decreto n.º 12 137, de 29-11-941	45.000.000,00	Destinado a garantir uma operação de crédito na Caixa Econômica Federal, na importância de Cr. . $30 000 000,00 para a execução do plano rodoviário	8%	45 000.000.00			45 000 000,00	
IX	Empréstimo "Obrigações do Saneamento"	Decreto-lei nº 333, de 16-10-944	45.000.000,00	Destinado a garantir no Banco do Brasil uma operação de crédito no valor de Cr$40 000.000,00 para obras de melhoramentos e ampliação dos serviços de águas e esgotos	7%	45 000 000.00			45 000 000.00	
X	Empréstimo "Fomento Econômico"	Lei n.º 38, de 15-12-47 e decreto n.º 13 751, de 4-11-47	100.000.000.00	Destinado ao aparelhamento da Navegação Bahiana, ampliação da rêde de Aguas e Esgotos e serviços de fomento econômico	6%	100.000.000.00	29 208.00	12.543.000.00		67 427.880.00
XI	Empréstimo "Fomento Econômico 2ª série" (ex-Plano Rodoviário)	Art. 11 das Disposições Transitórias à Constituição Estadual decreto n.º 13.814, de 31-12-47 modificado pela Lei n.º 179, de 23-7-49	200.000.000.00	Auxilios aos municipios tobras e serviços publicos, energia elétrica e água) e obras de caráter reprodutivo da administração	6%	200.000 000.00			83 750 000.00	116.250 000.00
XII	Empréstimo "Obras de Utilidade Publica"	Lei n.º 6, de 2-12-47, decreto nº 13.817, de 5-1-48	200.000.000.00	Destinado a garantir operações de créditos estaduais e municipais a Caixa Econômica Federal etc	6%	200 000 000.00			116 725.000.00	83 275 000.00
			888 749.000.00			883 465 550.00	102 115 100.00	156 616 650.00	335 687 000.00	287 044 800.00

ANEXO N.º 7

FUNCIONALISMO DA SECRETARIA DA FAZENDA

EM 31 DE DEZEMBRO DE 1949

GABINETE DO SECRETÁRIO

N.º de ordem	NOME	Cargo ou Função
1	Bel. Jofrino Tourinho	Assistente
2	Adriana Gonçalves Tourinho	Oficial de Gabinete
3	Aymar Lago Miranda	Oficial de Expediente
4	Ailson Vasconcelos	Mensageiro
5	Antonio de Souza Carvalho	Serviçal
6	João Cirineu da Silva	Motorista
7	Eliseu Barbosa	Motorista

CONSELHO DE FAZENDA DO ESTADO

MEMBROS DO CONSELHO

Alfredo Seabra Maciel — Presidente

Ranulfo de Assis Batista — Vice-Presidente

José Franco Guimarães

Eduardo da Silva Freire

Walter Augusto Rodrigues da Costa

Agenor de Figuerêdo Brandão

Heitor Braga Guimarães — Suplente

Funcionários da Secretaria

N.º de ordem	NOMES	Cargo	Classe ou Padrão
1	Aydil Freitas	Oficial Administrativo	J
2	Margarida da Silveira Mascarenhas	Oficial Administrativo	H
3	Hildália Dantas Cordeiro	Auxiliar de Contabilidade	G
4	Dinah Caymmi	Auxiliar de Contabilidade	E
5	Maria de Lourdes Matos Coelho	Escriturário	F
6	Maria Angélica Paiva da Rocha	Escriturário	E
7	Lenira Rehen Santos	Escriturário	E
8	Josefina Rodrigues Maia	Escriturário	E
9	Maria Izabel Sampaio Tavares	Escriturário	E
10	Altamira Matos Crisostomo	Aux. de Escritório	D

SECÇÃO DE ESTUDOS ECONÔMICOS E FINANCEIROS

N.º de ordem	NOMES	Cargo	Classe ou Padrão
1	Osvaldo Augusto Crusoé	Orientador	
2	Arlindo Fernandes Paiva	Of. Administrativo	K
3	Raimundo N. de Carvalho Freitas	Of. Administrativo	H
4	Tiburcio Alves Barreiros Filho	Datilógrafo	
5	Maria de Lourdes Ribeiro	Datilógrafo	

SERVIÇO DE ADMINISTRAÇÃO

N.º de ordem	NOMES	Cargo	Classe ou Padrão
1	Elza Torres Garcia	Diretora	
2	Mário Tourinho Côrte Imperial	Chefe de Secção	
3	Israel Vieira	Chefe de Secção	
4	Pedro dos Reis Leitão	Of. Administrativo	K
5	Antonio Maurício do Amaral	Of. Administrativo	J
6	Hermosina Côrte Vieira de Lima	Of. Administrativo	J
7	Jacy de Souza Costa Mota	Of. Administrativo	I
8	Eulina Uzel de Melo Matos	Of. Administrativo	I
9	Olga Schwab	Of. Administrativo	I
10	José Carneiro de Campos	Of. Administrativo	I
11	Ester Freitas	Of. Administrativo	H
12	Ernestina Monteiro da Costa	Of. Administrativo	H
13	Oscar Guimarães Bonfim	Of. Administrativo	G
14	Almir Adroaldo Vital Carnaúba	Of. Administrativo	G
15	Adalgesira de Souza Dias	Escriturário	F
16	Arquimedes Barbosa de Castro	Escriturário	F
17	Olga Freitas	Escriturário	F
18	Armando Carvalhal de Barros	Escriturário	F
19	Oswaldo Cardoso de Carvalho	Escriturário	E
20	Elza Dias de Souza	Aux. de Contabilidade	F
21	Georgete Magalhães Grangeon	Aux. de Escritório	D
22	Maria Francisca Leony	Aux. de Escritório	D
23	Abigail Barbosa Teixeira	Aux. de Escritório	D
24	Dulcelina Armenia da Silva	Aux. de Escritório	A
25	Laerte Mendes Seabra	Aux. de Escritório	A
26	Renato Barreto	Aux. de Escritório	A
27	Lígia de A. Pedreira Cerqueira	Aux. de Escritório	A
28	Olga Moniz C. de Menezes	Datilógrafa	
29	Guiomar Mendes dos Santos	Datilógrafa	
30	Margarida M. José D. dos Santos	Datilógrafa	
31	Luiz Antonio de Almeida	Porteiro	
32	João Ciríaco Pereira	Aux. de Portaria	C
33	Candido José Ramos	Aux. de Portaria	B

N.º de ordem	NOME	Cargo	Classe ou Padrão
34	Roberto Fernandes de Aguiar	Aux. de Portaria	C
35	Pedro Alcantara dos Santos	Aux. de Portaria	B
36	Durval Santa Barbara Santos	Artífice	
37	Fernando Jorge S. Miranda	Ascensorista	
38	Saturnino Correia de Almeida	Servente	
39	José Pereira	Servente	
40	Venâncio Bispo dos Santos	Servente	
41	Sinval Pereira da Silva	Servente	
42	Anselmo Lins Vasconcelos	Servente	
43	Ailton Monteiro	Servente	
44	João dos Santos Cerqueira	Servente	
45	José Terêncio dos Santos	Servente	
46	Simôa Silva Santos	Servente	
47	João Ribeiro dos Santos	Servente	
48	José Hildegardes de Argolo	Serviçal	
49	Jasson Teixeira Sena	Serviçal	
50	Humberto Pacheco de Oliveira	Mensageiro	
51	Jandir Eustáquio de Santana	Mensageiro	

DEPARTAMENTO DA RECEITA

N.º de ordem	NOMES	Cargo ou Função	Classe ou Padrão
1	José Silvino de Oliveira	Diretor Geral	O
2	Heitor Braga Guimarães	Diretor da Divisão	N
3	Salustiano Gonçalves Sena	Oficial Administrativo	L
4	Agrário de Sá Menezes	Oficial Administrativo	L
5	Walter Augusto R. da Costa	Oficial Administrativo	L
6	Noé Tavares	Oficial Administrativo	L
7	Egberto Mendes de Aguiar	Oficial Administrativo	K
8	Michól Maria de Campos	Oficial Administrativo	J
9	Urcecino Ulysses Wber	Oficial Administrativo	J
10	Elsie Von Beckerath	Oficial Administrativo	J
11	Mário Sobral de Moraes	Oficial Administrativo	J
12	Elvira da Rocha Medeiros	Oficial Administrativo	I
13	Thiago José dos Santos	Oficial Administrativo	I
14	Afonso de Souza Castro	Oficial Administrativo	I
15	Francisco Pires de Aragão	Oficial Administrativo	I
16	Nicanor Antonio de Souza	Oficial Administrativo	H
17	Ivelando Pessoa Esteves	Oficial Administrativo	H
18	Maria da Glória Costa Dultra	Escriturário	G
19	José Paulino do Amaral Carvalho	Escriturário	F
20	Armênio Magalhães Alpedriz	Escriturário	F
21	Madrigal da Costa Araújo	Aux. de Escritório	A
22	Carlos Gomes de Menezes	Servente	
23	José de Souza Carvalho	Datilógrafo	
24	Valmir Serrão	Aux. de Arquivo	B
25	Julia Gonçalves Borba	Aux. de Escritório	A
26	Maria de Lourdes de O. Veloso	Aux. de Escritório	A
27	Valdenice de Bastos Freitas	Aux. de Escritório	A
28	Rosalvo Mendes de Brito	Servente	
29	João Damasceno Lapa	Servente	

CORPO INSTRUTIVO

N.º de ordem	NOME	Cargo	Padrão
1	Silvio Leal Pereira da Rocha	Revisor Fiscal	I
2	Anibal Gonçalves Tourinho	Revisor Fiscal	I
3	Julio Izidro Gadelha	Revisor Fiscal	I
4	Luiz da Franca Soares Rosado	Revisor Fiscal	I
5	Astrozildo Sepulveda	Revisor Fiscal	I
6	Euvaldo Fernandes Serafim	Perito Examinador	G
7	Oswaldo de Freitas Marques	Perito Examinador	G
8	Oswaldo de Augusto Crusoé	Perito Examinador	G
9	Antonio Pinto Correia	Perito Examinador	G
10	Malaquias Manoel da Rocha	Perito Examinador	G
11	Renato Moreira Santos	Perito Examinador	G
12	Otavio Coelho	Perito Examinador	G
13	Antonio Dias Pereira	Perito Examinador	G
14	Newton Nadal Alves	Perito Examinador	G
15	Yara de Alcantara Cardoso	Aux. de Escritório	D
16	Edelzuita de Oliveira Coutinho	Datilógrafo	
17	Antonio Jeronimo Neves	Aux. de Portaria	C
18	Orlando Estanislau de Menezes	Servente	

DIVISÃO DE FISCALIZAÇÃO

N.º de ordem	NOME	Cargo ou Função	Classe ou Padrão
1	Rubem Peres Pernet	Diretor de Divisão	
2	Permínio Pimentel de Jesus	Fiscal das Rendas	I
3	Valdemar Nunes dos Santos	Fiscal das Rendas	I
4	Arnaldo Lopes Diniz Gonçalves	Fiscal das Rendas	H
5	João Ramos Lopes	Fiscal das Rendas	H
6	Carlos de Gois Marques	Fiscal das Rendas	H
7	Antero Amelio de Oliveira	Fiscal das Rendas	H
8	Jonas Fortes Regis	Fiscal das Rendas	H
9	Honorato Viana de Castro	Fiscal das Rendas	H
10	Esmeraldo Ferreira da Silva	Fiscal das Rendas	H
11	Jorge Torres Homem Filho	Fiscal das Rendas	H
12	Mário Belo de Morais	Fiscal das Rendas	G
13	Ivan Pinto de Almeida	Fiscal das Rendas	G
14	Otaviano de Oliveira Dias	Fiscal das Rendas	G
15	Alberto Holanda	Fiscal das Rendas	G
16	Carlos Barbosa Dias dos Santos	Fiscal das Rendas	G
17	Moisés Dalva Guimarães Souza	Fiscal das Rendas	G
18	Alexandre Belásio Jaqueira	Fiscal das Rendas	G
19	Nelson de Oliveira	Fiscal das Rendas	G
20	Nestor Luiz da Silva	Fiscal das Rendas	G
21	Augusto Costa Pugas	Fiscal das Rendas	G
22	José Dorea Moura	Fiscal das Rendas	G
23	Felinto Vieira de Andrade	Fiscal das Rendas	G
24	Francisco Dela Cela Lírio	Fiscal das Rendas	G
25	Osvaldo Diniz Gonçalves	Fiscal das Rendas	G
26	Arlindo Mero Barbosa	Fiscal das Rendas	G
27	Gregório de Souza	Fiscal das Rendas	G
28	Mário Benjamim de Viveiros	Fiscal das Rendas	G
29	Abner Medeiros de Almeida	Fiscal das Rendas	G
30	Epaminondas Sepulveda	Fiscal das Rendas	G
31	Taciano Campos	Fiscal das Rendas	F
32	Luiz Teles de Miranda	Fiscal das Rendas	F
33	Atenodoro Vaz da Silva	Fiscal das Rendas	F
34	Gilberto Pedreira	Fiscal das Rendas	F
35	Manoel Veloso	Fiscal das Rendas	F
36	Anquises de Castro Lima	Fiscal das Rendas	F
37	Leonídio Gonçalves Torres	Fiscal das Rendas	F
38	Aloisio Dourado	Fiscal das Rendas	F
39	Raimundo Farias de Carvalho	Fiscal das Rendas	F
40	Cícero de Araújo Alves	Fiscal das Rendas	F
41	José Parada Beltrão	Fiscal das Rendas	F
42	João de Carvalho Borges	Fiscal das Rendas	F
43	Manoel Alvacim de C. Santos	Fiscal das Rendas	F
44	Arnaldo Fraga de Almeida	Fiscal das Rendas	F
45	Jorge Antunes Freire	Fiscal das Rendas	F
46	José Gesteira Braga	Fiscal das Rendas	F
47	Otavio Agnelo Pereira	Fiscal das Rendas	F
48	Romeu José de Assis	Fiscal das Rendas	F
49	Aloisio Reis Carneiro	Fiscal das Rendas	F

N.º de ordem	NOME	Cargo ou Função	Classe ou Padrão
50	Erico de Castro Coêlho	Fiscal das Rendas	F
51	Amado Amando Carvalho de Souza	Fiscal das Rendas	F
52	Valfrido Morais	Fiscal das Rendas	F
53	Anquises Alves Portela	Fiscal das Rendas	F
54	Orivaldo Mendes Mendonça	Fiscal das Rendas	F
55	Mário Muniz Pacheco	Fiscal das Rendas	F
56	Moacir Guimarães	Fiscal das Rendas	F
57	José Lelis Ferraz	Fiscal das Rendas	F
58	José Gonçalves do Nascimento	Fiscal das Rendas	F
59	Antonio Moura Costa	Oficial Administrativo	K
60	José de Oliveira	Oficial Administrativo	J
61	Oscar Pessôa Garcia	Oficial Administrativo	J
62	Paulo Américo Pedrosa Galvão	Oficial Administrativo	I
63	Augusta Maria L. de Figueiredo	Oficial Administrativo	H
64	Carlos Vicente Viana	Fiscal de Cadastro	G
65	Silvio da Silva Neto	Fiscal de Cadastro	G
66	Oscar Veloso Muniz Barreto	Aux. de Fiscalização	F
67	Edvaldo Palha de Oliveira	Aux. de Fiscalização	F
68	Arlindo Martins Correia	Aux. de Fiscalização	F
69	Humberto de Oliveira Leite	Aux. de Fiscalização	E
70	José de Almeida Neto	Aux. de Fiscalização	E
71	Guilherme Ambrosi Caldas	Aux. de Fiscalização	E
72	Edmundo Coêlho Figueiredo	Aux. de Fiscalização	E
73	Cid de Carvalho Camara	Aux. de Fiscalização	D
74	João Arcanjo Soares	Aux. de Fiscalização	D
75	Francisco de S. Pereira Filho	Aux. de Fiscalização	D
76	Alberto P. Pinto de Almeida	Aux. de Fiscalização	D
77	Jorge Bahia de Oliveira	Aux. de Fiscalização	D
78	José do Amaral Muniz Barreto	Aux. de Fiscalização	D
79	Lourival da Silva Rêgo	Aux. de Fiscalização	D
80	Edval Ferreira de Souza	Aux. de Fiscalização	D
81	Delfim Gonçalves de Amorim	Aux. de Fiscalização	D
82	Esterlito Barreto de Menezes	Aux. de Fiscalização	
83	Manoel Pedro de Araújo Gois	Aux. de Fiscalização	
84	Anisio do Nascimento Viana	Aux. de Fiscalização	
85	Artur Leitão Pires	Aux. de Fiscalização	
86	Ranulfo de Abreu Contreiras	Aux. de Fiscalização	
87	Joaquim Dias de Sena	Aux. de Fiscalização	
88	Carlito Bessa Marques	Aux. de Fiscalização	
89	João Benedito Correia de Araújo	Escriturário	F
90	Agenor Gomes de Carvalho	Escriturário	E
91	Ramira Santos Silva	Escriturário	E
92	Julio Mário de Oliveira	Aux. de Escritório	
93	Eduardo Manoel de Souza	Aux. de Portaria	C
94	Adeodato Caetano de Jesus	Aux. de Portaria	C
95	Modesto Ramos de Araújo	Aux. de Portaria	C
96	Antonio Pereira de Andrade	Guarda Fiscal	
97	Waldemar José de Souza	Guarda	
98	Oscar Cesar Sampaio	Porteiro	
99	Antonio de Souza Santos	Servente	
100	José Caetano de Jesus	Mensageiro	

GUARDAMORIA

N.º de ordem	NOME	Cargo ou Função	Classe ou Padrão
1	Rômulo de Araújo Gaspar	Guarda Mór	F
2	Antonio Pereira da Silva	Guarda	E
3	Roberto Mendes Froesch	Guarda	E
4	Artur Lopes da Cunha	Guarda	D
5	Miguel Cesar J. Vieira	Guarda	D
6	Carlos Afonso dos Santos	Guarda	D
7	Jorge Naziazeno Saldanha	Guarda	D
8	Silvano Vitor Gonçalves	Guarda	D
9	Valter Bernardes de Souza	Guarda	C
10	Hunaldo Costa	Guarda	C
11	Antonio de Araújo Cardoso	Guarda	C
12	Artur Oscar Moreira da Silva	Guarda	C
13	Pedro Antonio Veloso	Guarda	C
14	Osvaldo Nunes de Lima	Guarda	C
15	Luiz Alves Rigaud	Guarda	C
16	Joel Rodrigues de Figueiredo	Guarda Aduaneiro	
17	Alexandre Vieira dos Santos	Guarda	C
18	Antonio Teixeira Cavalcanti	Guarda	C
19	Jadir Ribeiro Coutinho	Guarda	C
20	Armando Diniz Guerra	Guarda	C
21	Cincinato Dorotéa dos Santos	Guarda	C
22	Alfrêdo Miguel dos Santos	Guarda	C
23	Aloisio Sampaio Lima	Guarda	C
24	Aloisio Alves de Araújo	Guarda	C
25	Egas Lapa de Oliveira	Guarda	C
26	Aurino Antonio de Carvalho	Guarda	C
27	Edgard Souza Santos	Guarda	C
28	Rubem Marinho Cardoso	Guarda	C
29	Fábio Alipio da Silva	Guarda	C
30	Arthur Duarte Magalhães	Guarda	C
31	Mário Cesar Correia de Araújo	Guarda	C
32	Waldomiro M. dos Anjos	Guarda	C
33	Aloisio Cruz	Guarda	B
34	José Carlos Justa de Araújo	Guarda Aduaneiro	B
35	Aroldo Gomes de Santos	Guarda	B
36	José Catarino de Couza	Guarda	B
37	Arthur Costa Filho	Guarda	B
38	Antonio G. M. Maciel de Melo	Guarda	B
39	Florentino de Novais Borges	Guarda	B
40	Romão Marques de Cerqueira	Guarda	B
41	Bianor de Barros Cantolino	Guarda	B
42	Carlos Peixoto da Cunha Martins	Guarda	B
43	Mário José da Cruz	Guarda	B
44	Francisco Antonio de Moura	Guarda	B
45	Mário José dos Santos	Guarda	B
46	Sebastião Nestor do Lago	Guarda	B
47	Valter Tourinho Lacerda	Guarda	B
48	Newton Morais Moura Costa	Guarda	B
49	Luiz Zalio	Guarda	B

N.º de ordem	NOME	Cargo ou Função	Classe ou Padrão
50	Valdemar Leandro Prado	Guarda	B
51	Paulo Rodrigues T. Neto	Guarda	B
52	Florival Alves Pereira	Guarda Aduaneiro	B
53	Evandro Jones Garboggini	Guarda Aduaneiro	B
54	Temístocles de Araújo Goes	Guarda Aduaneiro	B
55	Saudalino Seixas Leite	Guarda Fiscal	
56	Silvio Afonso Pedreira	Guarda Fiscal	
57	Lourival Dario de Alcântara	Guarda	

RECEBEDORIA DAS RENDAS DA CAPITAL

N.º de ordem	NOME	Cargo ou Função	Classe ou Padrão
1	Manoel Evangelista de Brito	Administrador	
2	José Ramos Costa	Oficial Administrativo	L
3	Oscar Joaquim Sobral	Oficial Administrativo	L
4	Eduardo Benedito da S. Freire	Oficial Administrativo	L
5	Cyridião Seabra	Oficial Administrativo	L
6	Alberico José de Mello	Tesoureiro	L
7	Antonio Pinheiro de Vasconcelos	Oficial Administrativo	L
8	Oscar Maurício do Amaral	Oficial Administrativo	K
9	George Alves de Abreu	Oficial Administrativo	K
10	Ismael Cândido da Silva	Oficial Administrativo	K
11	Arthur Augusto Podestá	Oficial Administrativo	K
12	Alyrio Cova	Oficial Administrativo	K
13	Oscar Soares de Azevedo	Oficial Administrativo	K
14	Daniel Marques da Silva	Oficial Administrativo	J
15	Marcos Silva	Oficial Administrativo	J
16	Cesarino Nonato de Campos	Oficial Administrativo	J
17	Manoel Egidio Nogueira	Oficial Administrativo	J
18	Sílvio Vasconcelos	Oficial Administrativo	J
19	Alvaro Alves da Silva	Oficial Administrativo	J
20	Maria de Lourdes Goes Melo	Oficial Administrativo	I
21	Almir Ayres da Silva	Oficial Administrativo	I
22	Raul Rodrigues Guimarães	Oficial Administrativo	I
23	Jeronimo Correia de Aguiar	Oficial Administrativo	I
24	Maria Bernadete E. de A. Maia	Oficial Administrativo	I
25	Elza Galvão Viana	Oficial Administrativo	I
26	Carlos Augusto Rodrigues Filho	Oficial Administrativo	I
27	Raimundo Maciel de Melo	Oficial Administrativo	H
28	Jaime Peixoto Guimarães	Oficial Administrativo	H
29	Oscar de Carvalho Seixas	Oficial Administrativo	H
30	Raimundo Nonato de C. Freitas	Oficial Administrativo	H
31	Valmir de Freitas Caldas	Oficial Administrativo	H
32	Florisvaldo Andrade Marques	Ajud. de Tesoureiro	G
33	Urânia Guimarães Tourinho	Ajud. de Tesoureiro	I
34	Almira Isaura de Melo	Ajud. de Tesoureiro	J
35	Arbelo Lopes Lima	Escriturário	F
36	Tobias Menezes de Oliveira	Escriturário	F
37	Fernando Costa Reis	Escriturário	F
38	Corintha B. Guimarães Tavares	Escriturário	F
39	Alfrêdo Francisco Gomes	Escriturário	F
40	Antonio Almeida	Escriturário	F
41	Perolina Maia Spinola	Escriturário	E
42	Eustáquio Clarimundo dos Santos	Escriturário	E
43	Britoaldo Campos	Escriturário	E
44	Jicelia Batista Wagner	Escriturário	E
45	Maria Spinola Argolo	Escriturário	E
46	Marieta Esther Argolo	Escriturário	F
47	Maria Amalia Paraiso Godinho	Escriturário	F
48	Maria de Lourdes R. de Abreu	Escriturário	F
49	José Silva de Oliveira	Escriturário	F

N.º de ordem	NOME	Cargo ou Função	Classe ou Padrão
50	Odete Schmidt Dunningham	Escriturário	F
51	Mário Brito da Silva Lessa	Escriturário	F
52	Noemia de Souza Cunha	Escriturário	E
53	Adhemar Alcides Leite	Aux. de Fiscalização	E
54	Américo Soares de Miranda	Aux. de Contabilidade	D
55	Aurelina Maia	Aux. de Contabilidade	D
56	Arí Pinho de Sá Menezes	Aux. de Contabilidade	
57	Carlos José Gomes	Aux. de Escritório	B
58	Ivete da Silva Lisbôa	Aux. de Escritório	B
59	Ayiton Montalban Esteves	Aux. de Escritório	A
60	Heitor Candido Ribeiro	Aux. de Escritório	C
61	Alvaro Doto Filho	Aux. de Escritório	C
62	Maria Aurora Melo Palma	Aux. de Escritório	B
63	Fernanda M. Grangeon	Aux. de Escritório	A
64	Vani Barreto do Carmo	Aux. de Escritório	A
65	Edson Aderne Trigueiros	Aux. de Escritório	A
66	José Bernardo G. Araújo	Aux. de Escritório	A
67	Leticia Farani Ribeiro	Aux. de Escritório	A
68	Oscar Barros Reis	Aux. de Portaria	D
69	Oscar Cerqueira de Souza	Aux. de Portaria	D
70	Candido Manoel da Anunciação	Aux. de Portaria	D
71	Arestides Santa Rosa	Aux. de Portaria	D
72	Juvenal de Souza Rocha	Aux. de Portaria	D
73	Rutulo Santana de Castro	Aux. de Portaria	D
74	Jeronimo de Jesus	Aux. de Portaria	C
75	Abdon Araújo Santos	Aux. de Portaria	C
76	José Reis	Aux. de Portaria	C
77	Severo de Aquino Fernandes	Aux. de Portaria	C
78	Joaquim Barreto da Silva	Aux. de Portaria	D
79	José Aureo Teixeira	Aux. de Portaria	D
80	Osvaldo dos Santos	Aux. de Portaria	C
81	Roberto Fernandes de Aguiar	Aux. de Portaria	C
82	Diva Nobre Lirio	Aux. de Arquivo	A
83	Aloisio José Freire Leal	Auxiliar de Arquivo	B
84	Remilson Tourinho Demenech	Datilógrafo	
85	Willy Tourinho Lacerda	Datilógrafo	
86	Maria de Lourdes R. de Queiroz	Datilógrafo	
87	Valcridina Sales	Datilógrafo	
88	Dilce Nobre Lirio	Datilógrafo	
89	Cléa Gonçalves de Lacerda Kelsh	Datilógrafo	
90	Osvaldo Ribeiro Jesus	Datilógrafo	
91	Orlando Gomes Ribeiro	Datilógrafo	
92	Maria José Menezes de Oliveira	Datilógrafo	
93	José Albiani	Porteiro	
94	Raimundo Ernesto de Sá Fontoura	Guarda	
95	Agostinho da Silva Pinho	Servente	
96	Djalma Silva Reis	Mensageiro	

OBSERVAÇÃO: — Por equívoco constam desta relação nomes de vários funcionários que são lotados nas Diretorias do Departamento da Receita.

N.º de ordem	NOME	Cargo ou Função	Classe ou Padrão
50	Odete Schmidt Dunningham	Escriturário	F
51	Mário Brito da Silva Lessa	Escriturário	F
52	Noemia de Souza Cunha	Escriturário	E
53	Adhemar Alcides Leite	Aux. de Fiscalização	E
54	Américo Soares de Miranda	Aux. de Contabilidade	D
55	Aurelina Maia	Aux. de Contabilidade	D
56	Arí Pinho de Sá Menezes	Aux. de Contabilidade	
57	Carlos José Gomes	Aux. de Escritório	B
58	Ivete da Silva Lisbôa	Aux. de Escritório	B
59	Ayiton Montalban Esteves	Aux. de Escritório	A
60	Heitor Candido Ribeiro	Aux. de Escritório	C
61	Alvaro Doto Filho	Aux. de Escritório	C
62	Maria Aurora Melo Palma	Aux. de Escritório	B
63	Fernanda M. Grangeon	Aux. de Escritório	A
64	Vani Barreto do Carmo	Aux. de Escritório	A
65	Edson Aderne Trigueiros	Aux. de Escritório	A
66	José Bernardo G. Araújo	Aux. de Escritório	A
67	Leticia Farani Ribeiro	Aux. de Escritório	A
68	Oscar Barros Reis	Aux. de Portaria	D
69	Oscar Cerqueira de Souza	Aux. de Portaria	D
70	Candido Manoel da Anunciação	Aux. de Portaria	D
71	Arestides Santa Rosa	Aux. de Portaria	D
72	Juvenal de Souza Rocha	Aux. de Portaria	D
73	Rutulo Santana de Castro	Aux. de Portaria	D
74	Jeronimo de Jesus	Aux. de Portaria	C
75	Abdon Araújo Santos	Aux. de Portaria	C
76	José Reis	Aux. de Portaria	C
77	Severo de Aquino Fernandes	Aux. de Portaria	C
78	Joaquim Barreto da Silva	Aux. de Portaria	D
79	José Aureo Teixeira	Aux. de Portaria	D
80	Osvaldo dos Santos	Aux. de Portaria	C
81	Roberto Fernandes de Aguiar	Aux. de Portaria	C
82	Diva Nobre Lirio	Aux. de Arquivo	A
83	Aloisio José Freire Leal	Auxiliar de Arquivo	B
84	Remilson Tourinho Demenech	Datilógrafo	
85	Willy Tourinho Lacerda	Datilógrafo	
86	Maria de Lourdes R. de Queiroz	Datilógrafo	
87	Valcridina Sales	Datilógrafo	
88	Dilce Nobre Lirio	Datilógrafo	
89	Cléa Gonçalves de Lacerda Kelsh	Datilógrafo	
90	Osvaldo Ribeiro Jesus	Datilógrafo	
91	Orlando Gomes Ribeiro	Datilógrafo	
92	Maria José Menezes de Oliveira	Datilógrafo	
93	José Albiani	Porteiro	
94	Raimundo Ernesto de Sá Fontoura	Guarda	
95	Agostinho da Silva Pinho	Servente	
96	Djalma Silva Reis	Mensageiro	
97	Thomaz Souza Almeida	Mensageiro	

RELAÇÃO DE ANTIGUIDADE DOS EXATORES

EM 31 DE DEZEMBRO DE 1949

N.º	NOME	DATA DA antiguidade na classe	DATA DA 1.ª nomeação	FUNÇÃO	COLETORIA
	CLASSE "A"				
1	Otoni Rodrigues de Araujo	1. 8.949	1. 8.949	Escrivão	Ibipetuba
2	Artur Pereira de Oliveira	2. 8.949	2. 8.949	"	Pedrão
3	Clarindo José da Silva	4. 8.949	4. 8.949	"	Rio de Contas
4	José Castro	6. 8.949	6. 8.949	"	S. Miguel das Matas
5	Petronio Sardeiro	8. 8.949	8. 8.949	"	Cotegipe
6	Astronoel Gama Argolo ..	9. 8.949	9. 8.949	"	Iramaia
7	Antonio C. Costa Silva ...	10. 8.949	10. 8.949	"	Campinarana
8	Oscar Luiz Pires da Costa	11. 8.949	11. 8.949	"	Ibiaporã
9	Miguel de Jesus Leal	12. 8.949	12. 8.949	"	Jiquiriça
10	Ariovaldo S. Carvalho ..	20. 8.949	20. 8.949	"	Antas
11	Minervino P. de Araújo .	22. 8.949	22. 8.949	"	Ipupiara
12	Agnaldo Carvalho Saback	1. 9.949	1. 9.949	"	Santa Rosa
13	Ricardo da Silva Morais .	1. 9.949	1. 9.949	"	Mutuns
14	Walter Xavier de Oliveira	24. 9.949	24. 9.949	"	Barra do Mendes
15	Manoel J. Cerqueira Dultra	21. 6.949	21. 6.949	"	Banco Central
16	Flávio Almeida Andrade .	12. 7.949	12. 7.949	"	Tapiraipe
17	Anisio Dantas de Almeida	14. 7.949	14. 7.949	"	Floresta Azul
18	Sinval F. Q. dos Santos .	15. 7.949	15. 7.949	"	Sobrado
19	Manoel Josefino Teixeira .	25. 7.949	25. 7.949	"	Catita
20	Osvaldo de Souza Mota ..	23. 8.949	23. 8.949	"	Canarana
21	Geraldo A. dos Santos ..	16. 2.950	16. 2.950	"	Pratas
	CLASSE "B"				
1	Otávio M. Wanderley	15. 7.935	15. 7.935	Coletor	Cotegipe
2	Edson da Silva Brito	13.10.936	13.10.936	"	Caraibuna
3	Israel de Souza Santos ...	29. 7.938	29. 7.938	Agente	Jequié (Agencia)
4	Antonio S. Cerqueira	28. 6.939	5. 3.934	Coletor	Macajuba
5	José da Silva Oliveira ...	29.11.939	1.11.935	"	Periperi
6	Daniel Ribeiro de Oliveira	8. 3.940	8. 3.940	"	Candeal
7	Mário de Gois Marques ..	28. 3.941	21. 7.939	"	Camassarí
8	Altamirando B. Menezes ..	7. 8.941	27.10.930	"	Helvécia
9	João Ferreira de Matos ..	6.11.941	6.11.941	"	Santaluz
10	Orlando Ferreira Silva ..	16.10.941	28. 1.941	"	Tremedal
11	João Alves da Silva	16.10.941	17. 1.941	"	S. Desiderio
12	Abenilson Brito Ferreira .	29.10.941	14. 6.940	"	Itazul
13	Aloisio Guimarães de Souza	13.11.941	13.11.941	"	Carrapichel
14	Pedro Vieira Borges	11. 3.942	31. 6.939	"	Arataca
15	Moisés Silva Sambrano ..	1. 7.942	1. 7.942	"	Porto Seguro
16	Jaime dos Santos Jones ..	1. 7.942	1. 7.942	"	Nagé
17	Lindonor de Almª Santos	20. 7.942	13.11.941	"	Ibiaporã
18	Armando de A. Machado	15.10.942	27.12.933	"	União Queimada
19	Osvaldo Seixas Manta ...	29.10.942	23. 8.935	"	Conceição
20	Pedro Reis	28.11.942	28.11.942	"	Itapetinga 2.ª

N.º	NOME	DATA DA antiguidade na classe	DATA DA 1.ª nomeação	FUNÇÃO	COLETORIA
	CLASSE "B"				
21	Teotonio José de Souza ..	15. 1.943	15. 1.943	Coletor	Utinga
22	Alberto Alves Boaventura	11.12.942	11.12.942	"	Mirangaba
23	Antonio da Costa Ferreira	3.12.942	3.12.942	"	Humildes
24	Renato Alves Ribr° do Val	1. 1.943	23.11.939	"	Buranhém
25	Jaime Duarte Muniz	1. 1.943	3. 1.941	"	Jaguaripe
26	Clodoaldo Silva Castro ...	1. 1.943	2. 1.941	"	Sobrado
27	Hermes Caldas Simas	1. 1.943	18. 1.940	"	Castro Alves 2.ª
28	João Batista Coutinho	1. 1.943	20. 3.941	"	Inhatá
29	Bayard Pereira Sampaio ..	1. 1.943	3. 1.941	"	Canarana
30	Alcides Reis Santos	1. 1.943	22.10.941	"	Ibipitanga
31	Manoel Benjamim Ferreira	1. 1.943	9. 1.941	"	Santa Rosa
32	Marly Barreto Jatahy	1. 1.943	4. 1.941	"	Barra do Rocha
33	José Marinho de Souza ...	1. 1.943	20.12.941	"	Piranhas
34	Nataniel da Silva Dias ..	1. 1.943	29.12.941	"	Sapucaia
35	Ulisses Prado Nogueira ..	1. 1.943	7..4.942	"	Três Morros
36	Arquimedes N. Bandeira .	1. 1.943	15.12.941	"	Cajazeira
37	Mário Passos Navarro . ..	1. 1.943	15. 2.943	"	Irecê
38	Pedro Ludgero Moura Jr	1. 1.943	18. 1.943	"	Anguera
39	Alberto de Gois Marques .	11. 4.943	11. 4.943	"	Mutuns
40	Saturnino de A. Lima	7. 4.943	7. 4.943	"	Barra do Tarrachil
41	Manoel Francisco Brandão	15. 4.943	10. 3.941	"	Mucugê
42	Otavio Moreira Macêdo ..	30. 6.943	30. 6.943	"	Bananeiras
43	Basilio Catalá Loureiro .	30. 6.943	29. 4.941	"	Serra Grande
44	Clorival D. Almeida Chagas	13.12.943	13.12.943	"	Largo
45	Osmundo Ferreira Santana	4. 1.944	4. 1.944	"	Tapiraipe
46	Benedito José Nunes	16. 5.944	7.11.941	"	Jiquiriçá
47	João Batista X. Ribeiro ..	5. 8.944	20. 1.942	"	Angical
48	Joaquim Menezes Oliveira	22.12.944	20.11.942	"	Valente
49	Gilberto Raimundo Neves	16. 3.945	1.12.942	"	Baixa Grande
50	Abdon Miguel Midley . ..	22. 5.945	24. 9.942	"	Piabanha
51	Alberto Libanio da Hora .	14. 7.945	22. 8.941	"	Ibiá
52	Antonio José Lopes	3.11.945	18.11.941	"	Ipuassú
53	Oscar D. de Miranda ...	13. 1.947	26. 2.942	"	Mutuns
54	Jaime Oliveira Carvalho .	23. 5.947	26. 2.942	"	Pedrão
55	Hastinfilo Berenguer Prado	23. 5.947	28.10.944	"	Pouso Alegre
56	Antonio Barros Filho	23. 5.947	30.11.942	"	Campinarana
57	Liberino Vitor Ferreira ..	23. 5.947	16. 2.943	"	Indaiá
58	Clodoaldo Afonso Oliveira	4. 6.947	22. 8.942	"	Correntina
59	Manoel Cerqueira	23. 5.947	1.12.942	"	Jucuruçú
60	Ananias Passos Meireles .	23. 5.947	24. 1.940	"	Taperoá
61	Edval Fontes Ferreira ...	23. 5.947	30.11.942	"	Itamirim
62	Anibal Gonçalves Carvalho	23. 5.947	20.10.941	"	Poço Central
63	Armando Afonso de Castro	4. 6.947	28. 3.942	"	S. Miguel das Matas
64	Emanuel Augusto Lopes ..	4. 6.947	13. 4.942	"	Japumirim
65	João Eloy da Costa Filho	4. 6.947	5. 4.943	"	Comércio
66	Coriolondo Alves Actis ..	4. 6.947	6.12.943	"	Floresta Azul
67	Pericles Souza	18. 6.947	8. 3.943	"	Juerana
68	Waldemar D'Avila	18. 6.947	26. 5.943	"	Sta. Cruz Cabrália
69	Plinio Brito Cares Filho .	25. 6.947	3. 4.941	"	Nova Canaã

N.º	NOME	DATA DA antiguidade na classe	DATA DA 1.ª nomeação	FUNÇÃO	COLETORIA
	CLASSE "B"				
70	Adelmar Oliveira	16. 7.947	6. 9.943	Coletor	Sento-Sé
71	Florival Neves Ataide	18. 6.947	17. 9.942	"	Coribe
72	Jolival Gazineu	16. 7.947	8. 4.943	"	Jequié 3.ª
73	Otilio Fontes Lins	30. 7.947	8.11.941	"	Jandaira
74	Odivaldo Marques Cruz .	30. 7.947	11. 5.942	"	Alcobaça
75	Agnaldo de Brito Pires ..	6. 8.947	6. 6.942	"	Iramaia
76	José Alves da Silva	9. 8.947	3. 1.944	"	Aratuipe
77	Milton Ventura Esteves ..	8. 8.947	18. 9.943	"	Ubiraçaba
78	Temístocles Rocha Souza .	20. 8.947	21.12.943	"	Palmas de Monte Alto
79	Dorgival Pereira Alcantara	3. 9.947	1.11.944	"	Pedrinha
80	João Nunes de Brito	24 9.947	18.10.940	"	Poções 2.ª
81	José Oliveira Souza	23. 5.947	25. 2.942	"	Itapoã
82	Washington Roxo Bastos ..	26. 8.947	1. 6.944	"	Conceição do Jacuipe
83	João Nascimento Dias	4. 6.947	24. 3.942	"	Quaraçú
84	Renato José B. Oliveira ..	8.10.947	10. 1.945	"	Banco Central
85	Silvio Sales	29.10.947	2. 3.944	"	Olindina
86	José Teixeira Filho	5.12.947	5.12.944	"	Igaporã
87	Lourival Mariani Passos .	16. 7.948	6. 1.947	"	Jacuipe
88	David F. Campos Costa ..	6.11.948	6.11.948	"	Ibirapitanga
89	Oswaldo Alves Casaes	1.12.948	30.11.946	"	Serra Preta
90	Francisco Assis Batista ...	1.12.948	14.12 946	Escrivão	Rio Real
91	Joaquim Silva Dantas	1.12.948	16. 6.947	Coletor	Ribeira do Pombal
92	Goethe Veloso Batista	1.12.948	19. 6.947	"	Catita
93	Garibaldi B. Rodrigues ...	1.12.948	19. 6.947	"	Central
94	Luiz Rodrigues Silva	1.12.948	23. 6.947	"	Tinguatiba
95	David Oliveira Pinto	1.12.948	27. 6.947	"	Itajú
96	Ailton Pires de Brito	1.12.948	3. 7.947	"	Barra do Mendes
97	Anibal Acteon de Oliveira	1.12.948	7. 7.947	"	Ipupiara
98	José Azevêdo Bacelar	1.12.948	19. 7 947	"	Ibiraba
99	Ataide Queiroz Lima	1.12.948	23. 7.947	"	Uauá
100	Wilson Santos Lima	1.12.948	1. 8.947	"	Sitio do Meio
101	Edmar Brandão Matos ...	1.12.948	3. 5.943	"	Itinga
102	João Damasceno Rocha ..	1.12.948	18. 8.947	Escrivão	Iguaí
103	Genésio Moreira Souza ..	1.12.948	16. 8.947	Coletor	Pratas
104	Orlando Amorim Veloso ..	1.12.948	5. 9.947	"	Ibipetuba
105	José Rodrigues C. Pinto .	1.12.948	22. 9.947	Escrivão	Esplanada
106	Manoel Falcão Oliveira ..	1.12.948	28.10.947	Coletor	Saubara
107	José Lourenço Silva Filho	1.12.948	4.11.947	"	Ibotirama
108	Geraldo Lima Santiago ..	1.12.948	25.11.947	Escrivão	Serrinha 2.ª
109	Erasmo Andrade	1.12.948	15. 9.947	"	Jitaúna
110	Clovis Brito Santos	22.12.948	31.12.947	"	Itacaré
111	Edgard Barros Reis	22.12.948	17. 1.948	Coletor	Porto Novo
112	Raimundo Barros Reis ...	29. 7.949	4. 1.944	"	Pilão Arcado
113	Diogenes Lemos de Morais	29. 7.949	6. 2.945	"	Macururé
114	Francisco Simas Lima	10. 9.949	10. 9.949	Escrivão	Itaberaba 2.ª
115	João Benedito C. Araújo	1.11.949	1.11.949	"	Coração de Maria
116	Francisco Cesar Cardoso .	16.11.949	11.11.949	"	Candeias
117	Paulo Martins Fontes	29.12.949	21. 1.948	"	Queimadas
118	Argemiro Gomes de Farias	29.12.949	10. 3.948	"	Belém da Cachoeira

N.º	NOME	DATA DA antiguidade na classe	DATA DA 1.ª nomeação	FUNÇÃO	COLETORIA
	CLASSE "B"				
119	Artuzito da Silva Rabelo .	29.12.949	12. 3.948	Escrivão	Pontal dos Ilhéus
120	Raimundo Dantas Lima ..	29.12.949	13. 3.948	"	Tucano
121	José Pires Pinto	29.12.949	18. 3.948	"	Rio do Braço
122	Veridiano de Souza Ramos	29.12.949	1. 4.948	"	S. Felipe
123	Antonio Magalhães	29.12.949	3. 4.948	"	Brejões
124	Amarilio Silva Fonseca ..	29.12.949	10. 4.948	"	Acajutiba
125	Enock Spinola Teixeira ..	29.12.949	23. 4.948	"	Ituassú
126	Francisco M. de Andrade	29.12.949	30. 4.948	"	Xique-Xique
127	Derval Alves das Virgens .	29.12.949	1. 5.948	Coletor	Aporá
128	Luiz de Azevêdo Cerqueira	29.12.949	3. 5.948	Escrivão	Brotas de Macaúbas
129	Raimundo Pereira Mimôso	29.12.949	25. 5.948	"	Atalaia
130	Durbem Silva Lima	29.12.949	26. 5.948	"	Mascote
131	Diogenes Angelo de Lima	29.12.949	16. 6.948	"	Jaguara
132	Otoniel Souza Piropo	29.12.949	1. 7.948	"	Conceição da Feira
133	Mário Moreira Simões	29.12.949	19. 7.948	"	Nazaré 2.ª
134	João Torres Dantas Filho	29.12.949	26. 7.948	Coletor	Caatinga do Moura
135	Aldir Pinto da Silva	29.12.949	16. 8.948	Escrivão	Una
136	Raimundo Santana Ribeiro	29.12.949	28. 8.948		
137	Henrique S. R. Meireles .	29.12.949	16.12.948		
138	Jaime Nunes Barreto	29.12.949	10. 6.949		
139	Joaquim Cardoso	29.12.949	15. 6.949	"	Riacho de Santana
140	Moisés Heliomar Cerbino .	29.12.949	23. 6.949	"	Vargito
141	Manoel Olival Barreto	29.12.949	9. 7.949	"	Pindobassú
142	José Hilarião Damasceno	29.12.949	23. 7.949	"	Itiúba
143	Roberval Santos	29.12.949	23. 7.949	"	Ibicuí
144	Agripino G. de Almeida	29.12.949	25. 7.949	"	Ibiquera
145	Daniel de Carvalho Oliva	29.12.949	25. 7.949	Coletor	Cipó
146	Wilson José de Souza	29.12.949	25. 7.949	Escrivão	Ponta de Areia
147	Ademar Sales da Fonseca	29.12.949	26. 7.949	"	Entre Rios
148	Erico Rodolfo Abreu	29.12.949	26. 7.949	"	Ibirataia
149	Adauto Queiroz Guimarães	29.12.949	29. 7.949	"	Banco da Vitoria
150	Djalma Faria de Oliveira .	29.12.949	30. 7.949	"	São José
151	Aderbal J. de Carvalho ...	29.12.949	1. 8.949	"	Mairí
152	Airton Cerqueira e Silva .	29.12.949	1. 8.949	"	Lage
153	Antonio Mascarenhas Souza	29.12.949	1. 8.949		Caatiba
154	Antonio Mendes de Oliveira	29.12.949	1. 8.949	"	Jeremoabo
155	Argeu de O. Carqueija ..	29.12.949	1. 8.949	"	José Gonçalves
156	Armando Gonçalo de Sá ..	29.12.949	1. 8.949	"	Itapicurú
157	Divaldo Pereira Santana .	29.12.949	1. 8.949	"	Aiquara
158	Eldio de Serejo Farias ...	29.12.949	1. 8.949	"	Môrro do Chapéu
159	Geraldo Pinheiro de Brito	29.12.949	1. 8.949	"	Boca do Corrego
160	Hildebrando Ribeiro Dias .	29.12.949	1. 8.949	"	Ipiaú 2.ª
161	João Batista de Andrade .	29.12.949	1. 8.949	"	Cícero Dantas
162	José Rui Teixeira da Silva	29.12.949	1. 8.949	"	Itaquara
163	José Wanderley Anunciação	29.12.949	1. 8.949	"	Camacan
164	Leobino Azevêdo Filho ...	29.12.949	1. 8.949	"	Lençóes
165	Milton Sena Carvalho ...	29.12.949	1. 8.949	"	Palmeiras
166	Orlando Matos de Souza ..	29.12.949	1. 8.949	"	Peripá
167	Pedro Correia de Moura ..	29.12.949	1. 8.949	"	Itaparica

N.º	NOME	DATA DA antiguidade na classe	DATA DA 1.ª nomeação	FUNÇÃO	COLETORIA
	CLASSE "B"				
168	Pericles Valadares da Silva	29.12.949	1. 8.949	Escrivão	Pacatú
169	Raimundo Felisberto Freire	29.12.949	1. 8.949	"	Itapetinga
170	Tibúrcio A. Barreiros Filho	29.12.949	1. 8.949	"	Jussarí
171	Vicente P. Andrade e Silva	29.12.949	1. 8.949	"	Amargosa 2.ª
172	Wilson Nunes da Silva ...	29.12.949	1. 8.949	"	Potiraguá
173	Adauto Barbosa Cardoso .	29.12.949	2. 8.949	"	Tanquinho
174	Antenor D. da Trindade .	29.12.949	2. 8.949	"	Paripiranga
175	Emanoel Calmon Oliveira	29.12.949	2. 8.949	"	Ribeira do Pombal
176	Fernando Leite Neves ...	29.12.949	2. 8.949	"	S. Francisco do Conde
178	Mário Carneiro da Silva .	29.12.949	3. 8.949	"	Paratinga
178	Edvaldo Miranda Sá	29.12.949	4. 8.949	"	Jacarandá
179	Josias Correia dos Santos .	29.12.949	4. 8.949	"	Ondina
180	Walter da Silva Novais ..	29.12.949	4. 8.949	"	Paramirim
181	Aldemiro da Silva Fonseca	29.12.949	5. 8.949	"	
182	José Quintela Lins	29.12.949	5. 8.949	"	Conde
183	Nilton Lima Vasconcelos .	29.12.949	5. 8.949	"	Guanambí
184	Odilon José dos Santos ..	29.12.949	5. 8.949	"	Livramento do Brumado
185	Vicente Galo Junior	29.12.949	6. 8.949	"	Tapiranga
186	Ahamed Calil	29.12.949	8. 8.949	"	Prado
187	Pericles C. Amador Pinto .	29.12.944	9. 8.949	Coletor	Cansanção
188	Antonio Ferreira Costa ..	29.12.949	10. 8.949	Escrivão	Itapebí
189	João de Oliveira Figueredo	29.12.949	10. 8.949	"	Macaúbas
190	Edgard Moreira Simões ..	29.12.949	11. 8.949	"	Saúde
191	José Fróes de Castro	29.12.949	12. 8.949	"	Caculé
192	Carlos Barreto C. Aspera .	29.12.949	18. 8.949	"	Tamburí
193	João da Costa Barreto ...	29.12.949	18. 8.949	"	União Queimada
194	Antonio de A. Barreto ..	29.12.949	24. 8.949	"	Seabra
195	José Mateus Santos Jr. ..	29.12.949	24. 8.949	"	Pojuca
196	Francisco R. Freitas Matos	29.12.949	11. 8.949	"	Itapeipú
197	Modesto Silva Almeida ...	29.12.949	1. 9.949	"	Sapeassú
198	Luiz Cesar Lopes	29.12.949	5. 9.949	"	Arataca
199	Vitor da Silva Couto	29.12.949	5. 9.949	"	Pimenteira
200	Anatalio Bacelar	29.12.949	1.10.949	"	Casa Nova
201	Marinho Gomes dos Santos	29.12.949	1.10.949	"	Bom Jesus da Lapa
202	Claudionor Rib°. de Moura	29.12.949	5.10.949	"	
203	Milton dos Santos Rocha .	29.12.949	6. 7.949	"	Rua da Palha
204	Bernardino Vieira Lopes .	29.12.949	14. 8.949		Mutuipe
205	Jaime de Aragão Rezende	31.12.949	1. 8.949	"	
206	Salvador Santiago Ribeiro	31.12.949	1. 8.949	"	Prado
207	Dermeval Mendonça	31.12.949	5. 8.949		
208	Pedro Malaquias da Silva .	31.12.949	21. 9.949	Coletor	Santo Inácio
209	José do Rêgo Alves	31.12.949	5. 8.949	"	Penamar
210	Jessé Belo da Silva				
211	Sidenizio Pimentel Brito .				
212	José Ribeiro da Silva				

N.º	NOME	DATA DA antiguidade na classe	DATA DA 1.ª nomeação	FUNÇÃO	COLETORIA
	"CLASSE "C"				
1	Joaquim Souza Borba	24.12.931	13. 9.923	Coletor	Sta. Maria da Vitória
2	Leodilio Borges Carvalho .	24. 4.931	8. 5.933	"	Maiquinique
3	Antonio Escopério Filho ..	2. 8.935	26.12.929	"	Entre Rios
4	Oswaldo Bessa Araújo	4. 8.937	8. 2.928	"	Esplanada
5	Geraldo Lanza	1.12.937	19.11.926	"	Conceição da Feira
6	Carlos Hipólito Nunes ...	27. 6.938	14. 8.926	"	Pojuca
7	Herculano Chaves Martins	31. 8.938	16. 4.924	"	Paramirim
8	João Marinho Gomes	26. 8.939	14. 5.936	"	Riachão do Jacuipe
9	Aloisio B. da Purificação	18. 9.940	21. 3.934	"	Lage
10	Josino Guimarães Barreto	19.12.940	14. 9.927	"	Sapeassú
11	João Evangelista de Castro	6. 8.941	1. 7.924	"	Riacho de Santana
12	Belarmino Augusto Campos	11. 9.941	27.11.924	"	Ribeira do Pombal
13	Arnulfo de Olivª Gotschal	8. 1.942	10. 8.915	"	Livramento do Brumado
14	Etelvino Araújo Castro ...	2. 9.942	12. 6.928	"	Santana
15	Anibal Pinto V. Silva ...	21.11.942	8. 5.932	"	Sto. Antonio de Jesus 2.ª
16	Teodomiro C. Magalhães	1. 1.943	7. 1.911	"	Paratinga
17	Alcides Trindade Cerqueira	1. 1.943	4. 1.924	"	Conceição do Almeida
18	Flávio Silva Pinto	1. 1.943	2. 9.927	"	Tucano
19	Alexandre C. N. Bahia .	1. 1.943	14. 9.927	"	Curaçá
20	Oswaldo Ferreira Souza .	1. 1.943	10. 2.928	"	Brotas de Macaúbas
21	Antonio Alves Socorro ...	1. 1.943	8. 4.929	"	Mairí
22	Antonio Olegário Lima ..	1. 1.943	9. 4.929	"	Nazaré 2.ª
23	Paulo Brown Martins	1. 1.943	20. 5.930	"	Iguaí
24	Oséas José da Silva	1. 1.943	8. 4.932	"	Cairú
25	Odilard Martins	1. 1.943	19.10.932	"	Conde
26	Manoel Augusto Silva	1. 1.943	10. 7.933	"	Seabra
27	Antonio Dias Guimarães ..	1. 1.943	14. 9.933	"	Monte Santo
28	Francisco D. G. Silva ...	1. 1.943	2. 3.934	"	Carinhanha
29	João Eliseu Queiroz	1. 1.943	14. 3.934	"	Ibirataia
30	Iris Geraldo Silveira	1. 1.943	18. 1.935	"	Caatiba
31	Jaime Jeronimo Oliveira .	1. 1.943	10.10.935	"	Prado
32	Graciliano Duarte	1. 1.943	26.12.935	"	Casa Nova
33	Clery Lopes Simões	1. 1.943	2. 9.935	"	Vargito
34	Romulo Rodrig. Saldanha	1. 1.943	2..938	"	Itaparica
35	Waldemar Martins Souto .	1. 1.943	9.11.938	"	Rio de Contas
36	Rui Soares Miranda	1. 1.943	31. 8.938	"	Jaguararí
37	Mário Andrade Filho	1. 1.943	25. 8.939	"	Atalaia
38	Ariston Alves Cordeiro ..	1. 1.943	23.12.940	"	Macaúbas
39	Aloisio Silva Assis	1. 1.943	19.12.940	"	Tapiranga
40	Armando Mendes Lima ..	25. 9.943	26. 8.939	"	Rio Real
41	João Serrado Carvalho ..	25. 9.943	6. 6.939	"	Ponta de Areia
42	José das Virgens Leal	25. 9.943	24.11.938	"	Jacarandá
43	Orlando Alves Souza	5. 8.944	1.12.937	"	Acajutiba
44	Vanderlino Vieira	27.10.944	5. 3.941	"	Boca do Corrego
45	Alipio Vieira Paiva	8. 3.945	5.11.919	"	Itanhém
46	Floriano Tanajura Meira .	31. 7.945	4. 1.941	"	Ruy Barbosa 2.ª
47	Mário Silva Pinto	3.11.945	20.12.930	"	Ibitiara
48	João Muti Carvalho	3.11.945	7. 1.941	"	Itiúba
49	Noemio D. Peixinho	7. 6.946	13.12.940	"	Jussarí

N.º	NOME	DATA DA antiguidade na classe	DATA DA 1.ª nomeação	FUNÇÃO	COLETORIA
	CLASSE "C"				
50	Alberto Passos Araújo	3. 1.947	17. 4.935	Coletor	Tanquinho
51	Custódio Ribeiro Soares ..	7. 5.947	13.12.940	"	Jacarací
52	Eufrosino José de Almeida	30. 7.947	19. 9.941	"	Peripá
53	Antonio Mendes Reis	6. 8.947	29.10.942	Escrivão	Miguel Calmon
54	José Rodrigues Jones	13. 8.947	7. 1.941	Coletor	Piatã
55	Rosalvo Santos Almeida ..	20. 8.947	2. 1.940	"	Lençóis
56	Manoel Agtº S. Tourinho	3. 9.947	18. 3.940	"	Rua da Palha
57	Clovis Brandão Matos	3. 9.947	2.12.942	"	Amargosa 2.ª
58	Joaquim B. Barreto Filho	24. 9.947	15. 3.940	"	Jitaúna
59	Moisés Rocha Franco	26. 9.947	1.10.924	"	Maraú
60	Walter de Castro Miranda	4.10.947	24. 2.938	"	Itapeipú
61	Angelo Galvão Dourado ..	21. 1.948	21.11.942	"	Pindobassú
62	Francisco Moreira Barbosa	21. 1.948	21. 2.940	"	Mascote
63	Roque Medrado	17. 3.948	28. 3.932	"	Tamburí
64	João Nunes Oliveira	31. 3.948	22. 4.941	"	José Gonçalves
65	Aloisio Cesar de Souza ..	31. 3.948	15. 1.941	"	Potiraguá
66	Fernando Mendes Teixeira	31. 3.948	10. 1.941	"	Coração de Maria
67	Bolivar Nascimento	29. 4.948	16.12.942	"	Xique-Xique
68	Antonio Castro D. Primo	29. 4.948	5. 1.941	"	Aiquara
69	Waldemar T. Lacerda ..	29. 4.948	26. 3.941	"	Ondina
70	Tulus Ostilius Santos	8. 7.948	17. 7.942	"	Ipiaú 2.ª
71	Luiz Viana Nunes	14. 7.948	4. 1.941	Escrivão	Ubaira
72	José Magalhães Maia	14. 7.948	28. 4.934	Coletor	Banco da Vitoria
73	Fernando V. Silva	14. 7.948	31. 1.938	"	Serrinha 2.ª
74	Francisco B. Barreto	1.12.948	10. 5.930	"	Mutuipe
75	Otelino Ferreira Costa ..	1.12.948	20.10.941	"	Guanambí
76	Pitágoras Lopes Cunha ..	1.12.948	4. 4.941	Escrivão	Barro Preto
77	Antonio Teodoro Andrade .	1.12.948	20.11.948	Coletor	Paripiranga
78	José Rinério S. e Souza .	1.12.948	23.11.928	Escrivão	Caetité
79	Mário Mendonça de Melo .	1.12.948	17.12.940	"	Ubatã
80	Hamilton de Moura Ferrº.	1.12.948	6. 4.942	"	Remanso
81	Pedro Ribeiro de Oliveira	1.12.948	1. 7.942	Coletor	Una
82	Euclides Alves Oliveira ..	4. 2.949	5.12.940	"	Jeremoabo
83	Mário Monteiro Pereira ..	13. 4.949	24.10.938	"	Itaberaba 2.ª
84	Aloisio Soares Lopes	13. 4.949	28. 6.939	"	Coaraci 2.ª
85	Pedro Reis	30. 4.949	28.11.942	"	Itapetinga 2.ª
86	Aloisio da Silva Avila ...	4. 5.949	3.10.941	Escrivão	Gandú
87	Belanizia R. Cunha Santos	6. 5.949	26. 2.935	Coletor	
88	Orlando C. Vasconcelos ..	6. 5.949	22.11.941	"	Itirussú
89	Antonio Nery Daltro	25. 5.949	28.11.933	"	Pimenteira
90	Leôncio Mota Lordelo ...	25. 5.949	2. 1.941	Escrivão	Itagibá
91	José de Souza Oliveira ..	25. 5.949	11. 3.942	"	Bonfim da Feira
92	Augusto Jales de Carvalho	31. 8.949	23.10.926	Coletor	Pontal dos Ilhéus
93	Astolfo Franca	31. 8.949	5. 9.931	"	Candeias
94	Luiz Vaz Lordelo	31. 8.949	4.936	"	
95	Geraldo Alves Pereira	31. 8.949	9.12.936	"	Belém da Cachoeira
96	Eduardo Carvalho Sampaio	31. 8.949	16. 7.937	"	
97	Temístocles Tintel	31. 8.949	22. 4.941	Escrivão	Catú
98	Edenar Paiva Rocha	31. 8.949	17. 4.944	"	Belmonte

N.º	NOME	DATA DA antiguidade na classe	DATA DA 1.ª nomeação	FUNÇÃO	COLETORIA
	CLASSE "C"				
99	Oswaldo M. D. de Castro	14. 9.949	4. 1.943	Coletor	Cícero Dantas
100	Adalbio Basilio de Lelis ..	28. 9.949	30. 3.944	Escrivão	Urandí
101	José Barbosa	10.10.949	9.12.941	Coletor	Itaquara
102	Armando B. da Silva Lessa	11.10.949	11.10.949	Escrivão	Fonte Nova
103	Fenelon Queiroz Souza ..	1.11.949	26. 8.935	Coletor	Caculé
104	Wilson Servulo de Olivcira	23.11.949	23.11.949	Escrivão	Rua do Passo
105	Salomão Magalhães Costa .	31.12.949	1. 3.949	Coletor	Bom Jesus da Lapa
106	Antonio Batista X. R. Fº.	31.12.949	6. 6.935	"	São José
107	Erito Santos Pereira	29.12.949	1. 7.942	Escrivão	Andaraí
108	Rizio Calmon	29.12.949	20. 4.943	"	Catuiçara
109	Irineu Nascimento	29.12.949	3. 1.942	"	Piritiba
110	Cinobelino Meira Silveira .	29.12.949	14.12.946	"	Maracás
111	Edilson Costa Azevêdo ...	29.12.949	16.12.946	"	Lagedinho
112	Mário Carvalho Pimentel .	31.12.949	23.12.946	Coletor	Itapicurú
113	Arnobio Santos Coqueiro .	31.12.949	27.12.946	"	Bôa Nova
114	Antonio José Dantas Fontes	31.12.949	31.12.946	"	Ibiquera
115	José Barbosa Irmão	29.12.949	31.12.946	Escrivão	Aramarí
116	Laurentino Tanajura Meira	29.12.949	2. 1.947	Coletor	Jaguara
117	Jorgenito M. Brandão ..	29.12.949	3. 1.947		
118	Aloisio Araújo Falcão	29.12.949	13. 1.947	Escrivão	Conceição do Almeida
119	Antonio Ribeiro Santiago .	31.12.949	8. 1.947	Coletor	Barrocas
120	João B. Silva Neto	29.12.949	15. 1 947	Escrivão	Itajuipe 2.ª
121	Edgard Santos Reis	29.12.949	6. 2.947	"	Nova Esperança
122	Joaquim Ribeiro Silva	29.12.949	23. 4 947	Coletor	Camacan
123	Joaquim Silva Dantas	23. 1.950	16. 6.947	"	Ribeira do Pombal
124	Honorato Martins Silva ..	29.12.949	17. 6.947	Escrivão	Condeúba
125	Clodoaldo L. Pereira	29.12.949	1. 7.947	"	Ipirá
126	Julio Fera Sachamento ..	29.12.949	3. 7.947	"	Jaguaquara
127	Walter José Miranda	29.12.949	7. 7.947	"	Ferradas
128	Joaquim Machado Costa ..	29.12.949	8. 7.947	"	Valença 2.ª
129	José Santana Santos	29.12.949	12. 7.947	"	Itapitanga
130	Aurelino Antonio Filardi .	31.12.949	21. 7.947	"	Barra
131	Sebastião Alves Aguiar ..	29.12.949	21. 7.947	"	Camamú
132	Hildete Cardoso Faria ...	31.12.949	1. 8.947	"	Cabeças
133	Benjamim Olivª Bitencourt	29.12.949	26. 8.947	"	Santo Estevam
134	Valdo Pereira Miranda ...	20.12.949	1. 9.947	"	Campo Formoso
135	Dermeval Santos Lopes ..	29.12.949	2. 9.947	"	Conceição do Coité
136	Luiz Caetano M. Pacheco .	29.12.949	9. 9.947	"	Castelo Novo
137	Miguel Borges Santos	29.12.949	22. 9.947	"	Barro Preto
138	Flonér Sampaio Cerqueira	29.12.949	1.10.947	"	Pirajá
139	José Nunes do Carmo	5. 1.950	22. 9.947	"	Brumado
140	Divaldo G. Brasileiro ..	31.12.949	16.10.947	"	Sto. Antonio (Capital)
141	João Paranhos C. Abreu ..	29.12.949	12.11.947	"	Caravelas
142	Adeodato Valeriano Ribeiro	29.12.949	28.11.947	"	Amargosa 1.ª
143	Edval Borges da Silva ...	29.12.949	2.12.947	"	Barra da Estiva
144	Amandio Parada Beltrão ..	29.12.949	10.12.947	"	Mata de São João
145	Zenildo Albuquerque Maia	29.12.949	4. 2.948	"	Santa Terezinha
146	Raimundo Felix Ribeiro .	31.12.949	15. 8.948	"	Gandú 2.ª
147	José A. Freitas Gonçalves	29.12.949	1. 8.935	"	Bandeira

N.º	NOME	DATA DA antiguidade na classe	DATA DA 1.ª nomeação	FUNÇÃO	COLETORIA
	CLASSE "C"				
148	José M. S. Pedreira Dantas	29.12.949	16.11.944	Escrivão	Ibitupã
149	Chaucat Jorge Dalcum ..	31.12.949	16.10.941	"	Rio do Braço
150	Theodolino Ferreira Souza	31.12.949	2.10.947	"	
	CLASSE "D"				
1	Pedro da Silva Oliveira ..	8. 5.939	12. 3.930	Coletor	Inhambupe
2	Clemente L. Tanajura ...	29.11.939	17. 3.923	"	Caetité
2	Alfio Pinto da Silva	1. 1.943	7. 7.916	"	Conceição do Coité
4	Antonio Borges Vargas ..	1. 1.943	1. 1.920	"	Remanso
5	Genesio Lopes	1. 1.943	20.12.921	"	Saúde
6	José C. dos Santos	1. 1.943	17. 6.924	"	Ituassú
7	Froylon C. de Oliveira ..	1. 1.943	28.10.924	"	Rua do Passo
8	Leobino Sá Pereira Soares	1. 1.943	3. 3.925	"	Gandú
9	Akim Silva	1. 1.943	1. 7.925	"	Barra
10	Leoncio Amando Guedes .	1. 1.943	27. 6.925	"	Oliveira dos Brejinhos
11	Almir Pinto da Cunha	1. 1.943	26. 7.926	"	S. Francisco do Conde
12	Luiz Riela de Carvalho ..	1. 1.943	17. 5.927	"	Môrro do Chapéu
13	Floriano E. da Silva	1. 1.943	19. 7.927	"	Queimadas
14	Altino Moura Ferreira ...	1. 1.943	7. 5.928	"	Piritiba
15	Ramundo Nonato Baracho	1. 1.943	20. 5.930	"	Itacaré
16	José Pires de Carvalho ..	1. 1.943	29. 9.930	"	Brejões
17	José Leal Pereira Rocha .	1. 1.943	26. 8.931	"	Miguel Calmon
18	José A. de Menezes	1. 1.943	26. 2.932	"	Pirajá
19	Wilson Leão da Silva	1. 1.943	10.10.935	"	Itororó
20	Fidelcino Vaz Sampaio ..	1. 1.943	25. 8.937	"	Catuiçara
21	Clarêncio Gomes Baracho	1. 1.943	24. 1.938	"	Barro Preto
22	João Pereira Reis	1. 1.943	3.10.938	"	Aramarí
23	Paulo Oliveira Costa	1. 1.943	27. 1.941	"	Bandeira
24	Moisés Santos Almeida ..	10. 8.945	8. 5.922	"	Ituberá
25	Amadeu José F. Sobrinho	3.11.945	31. 7.931	"	Jaguaquara
26	Odilard José Souza	7. 6.946	15. 3.930	"	Ibicuí
27	Clovis Pires Magalhães ..	7. 6.946	20. 7.936	"	Pacatú
28	Fernando Morais Pinheiro	12. 9.946	12. 6.936	Coletor	Nilo Peçanha
29	Anildo Borges Santana ..	4. 6.947	5.11.936	"	Itapebí
30	Nestor Souza	18. 6.947	19.11.941	"	Bôa Nova
31	Manoel Carvalho Marques	18. 6.947	8. 5.936	"	Valença 2.ª
32	Waldemar Xaviel Leal ..	30. 7.947	21. 2.938	"	Gloria
33	Antonio M. das Virgens .	3. 9.947	15. 1.940	"	Barra da Estiva
34	Guilherme Rizério Leite .	3. 9.947	30. 3.933	"	Brumado
35	Erico Eliseu Oliveira	26. 9.947	22. 9.933	"	Palmeiras
36	Cesar Pitanga	21. 1.948	24. 1.940	"	Cabeças
37	Ademar Tavares Freire ..	21. 1.948	4. 8.938	"	Ubaira
38	Hermes Dourado	31. 3.948	26.10.936	"	Barreiras
39	Nelson Milton Brandão ...	31. 3.948	6. 8.940	"	Santa Inês
40	Joaquim Ribeiro Silva ...	31. 3.948	18.11.938	"	Urandí
41	Fernando de O. Almeida	7. 4.948	12. 6.936	"	Sto. Antonio (Capital)
42	Elmar Silva Teixeira	30. 7.948	9. 1.941	Escrivão	Itapé
43	Antonio Maia Marques ..	30. 7.948	9. 1.941	Coletor	Amargosa 1.ª

N.º	NOME	DATA DA antiguidade na classe	DATA DA 1.ª nomeação	FUNÇÃO	COLETORIA
	CLASSE "D"				
44	Maria Soares Santana ...	30. 7.948	11. 2.938	Escrivão	Jequié
45	Procoro M. Cerqueira	4. 9.948	9.921	Coletor	Santo Estevam
46	Orlando Moura Medrado .	16. 9.948	24. 2.937	"	Maracás
47	Manoel Carvalho	1.12.948	2. 1 941	Escrivão	Buerarema
48	Jaime Batista Silva	15.12.948	3. 8.939	"	S. Gonçalo dos Campos
49	Osmar de Brito Pires	1.12.948	30. 9.939	"	Macaraní
50	Clovis Alvares Lima	13. 4.949	5. 3.928	Coletor	Castelo Novo
51	Misael Vaz dos Santos ..	4. 5.949	13.10.927	"	Santa Terezinha
52	Oswaldo Dourado	4. 5.949	1. 2.941	Escrivão	Feira de Santana 3.ª
53	Adalberto Pereira	6. 5.949	30. 5.940	Coletor	Camamú
54	Raimundo E. de Oliveira	4. 7.949	20. 3.941	"	Caém
55	Oscar Falcão de Oliveira ..	10. 8.949	10. 4.941	Escrivão	Encruzilhada
56	José Gomes de Oliveira ..	31. 8.949	24.12.925	"	Vitoria da Conquista
57	Severo Oliva de Almeida .	31. 8.949	8. 4.929	Coletor	Mata de São João
58	José Antonio de Souza ..	10. 8.949	9.12.929	"	Andaraí
59	Ludgero de Souza Lima ..	10. 8.949	3. 8.935		
60	Manoel Cerqª de Oliveira	31. 8.949	1. 7.926	Coletor	Lagedinho
61	Wenceslau Lelis Neto	31. 8.949	4. 9.931	Escrivão	Jequiézinho
62	Tarcisio Ribeiro de Macêdo	31. 8.949	9. 1.933	Coletor	Caravelas
63	Agnaldo de Cesar Lopes .	31. 8.949	3. 4.935	"	Itagibá
64	Edson Rosa Sampaio	31. 8.949	24. 2.938	"	Catú
65	Carlos Vieira	31. 8.949	13. 8.940	Escrivão	Tupim
66	Manoel da Conceição Rios	31. 8.949	12. 2.940	"	Ipiaú 1.ª
61	Aurélio da Silva Junior ..	31. 8.949	20. 3.941	"	Canavieiras
68	Josino de Assis	8. 9.949	3. 1.940	"	Serrinha 1.ª
69	Antonio da Silva Passos ..	14. 9.949	20. 3.923	Coletor	Fonte Nova (Capital
70	Ananias de Assis Batista .	21. 9.949	24.12.925	"	Itajuipe 2.ª
71	Daniel Pomponet Carneiro	21. 9.949	20. 4.936	Escrivão	Cachoeira
72	Voluciano F. Castilho ..	21. 9.949	16. 4.941	"	Itororó
73	Plinio Osvaldo Passos	28. 9.949	4.10.933	"	Itajuipe 2.ª
74	Olavo Gil da Silva Junior	14.10.949	19. 6.941	Coletor	Nova Esperança
75	João Batista Alves Pereira	5.10.949	24. 2.941	"	Condeúba
76	Henrique Correia Dantas .	10.10.949	9. 5.935	"	Itapitanga
77	Augusto Leôncio Sapucaia	31.12.949	5. 8.924	"	Ferradas
78	Manoel Himério Oliveira .	29.12.949	6. 4.920	"	Gandú 2.ª
79	Tarquinio Muricí Figueredo	31.12.949	22. 7.942	"	Cafondó
80	Luiz Cardoso Leal	21.12.949	12.12.940	Coletor	Belmonte
81	Esmeraldo Ferrari Miranda	29.12.949	16. 1.940	Escrivão	Itagí
82	Edgard de Almeida Pedra	29.12.949	31. 8.942	"	Irará
83	Otávio Navarro Brito	29.12.949	18. 8.939	"	São Felix 2.ª
84	Guilherme Ferdº G. Macêdo	29.12.949	20.11.939	"	Santana (Capital)
85	José de Oliveira Lopes ...	31.12.949	6. 5.940	"	Poções 1.ª
86	Pedro Paulo da Silva	31.12.949	24. 1.940		
87	Dario Carneiro Dultra ...	29.12.949	7. 4.941	"	Santo Amaro 2.ª
88	Hermelindo da F. e Silva	31.12.949	1.12.937	"	Itabuna 3.ª
89	Waldoberto Palha de Olivª	31.12.949	17. 1.949	"	Uruçuca

N.º	NOME	DATA DA antiguidade na classe	DATA DA 1.ª nomeação	FUNÇÃO	COLETORIA
	"CLASSE "E"				
1	Manoel G. de Oliveira Fº .	1. 1.943	23. 9.920	Coletor	Serrinha 1.ª
2	Alcides da Silva Fagundes	1. 1.943	1. 3.934	Escrivão	Poções 1.ª
3	Alberto Sampaio	1. 1.943	13. 3.926	Coletor	São Felix 2.ª
4	João Valdivio da Costa ..	1. 1.943	15. 5.926	Escrivão	São Felix 1.ª
5	Armando Gouveia Jataí ..	1. 1.943	18. 9.926	Coletor	Alagoinhas 3.ª
6	Rosalvo Moreira da Cunha	1. 1.943	13.10.927	Escrivão	Castro Alves
7	Alipio José de Carvalho ..	1. 1.943	17.12.927	Coletor	Ipiaú 1.ª
8	Juvenal Batista Soares ..	1. 1.943	25. 4.928	Escrivão	Itabuna 3.ª
9	Aristofanes de A. Gomes	1. 1.943	9. 6.928	"	Feira de Santana 1.ª
10	Godofredo José Carneiro .	1. 1.943	8. 4.929	Coletor	Ubatã
11	Edgard de Azevêdo Borba	1. 1.943	21. 6.930	"	Campo Formoso
12	André Morais	1. 1.943	1.12.930	Escrivão	Itabuna 1.ª
13	Jaime Maia Costa	1. 1.943	7. 1.931	"	Ruy Barbosa 1.ª
14	Newton Alvares de Lima .	1. 1.943	19. 9.931	Coletor	Poirí
15	Alfredo Neves da Rocha ..	1. 1.943	10. 4.932	Escrivão	Plataforma
16	Arlindo Mendes Navarro .	1. 1.943	21. 6.934	"	Traripe
17	João Reis Santana	1. 1.943	21. 6.934	"	Nazaré 1.ª
18	Gilberto Lirio	1. 1.943	8. 2.935	"	Coaraci 1.ª
19	Inácio Vieira Borges	1. 1.943	2. 8.935	Coletor	Itajuipe 1.ª
20	Gildásio Dias de Freitas ..	1. 1.943	19.12.935	"	Itapé
21	Francisco Cerqueira Lima .	1. 1.943	7. 1.936	Escrivão	Mundo Novo
22	José Valverde Gonçalves .	1. 1.943	17. 2.938	"	Joazeiro 2.ª
23	Rubem Mendes Costa	13. 7.945	14. 5.930	Coletor	Santa Inês
24	Fernando Pinto Silva	24. 5.946	5. 6.935	Escrivão	Itabuna 2.ª
25	Oswaldo Gelão Santos	24. 5.946	18. 1.938	Coletor	Feira de Santana 3.ª
26	Manoel Inácio de Jesus ..	25. 4.947	24. 7.924	"	Vitoria da Conquista 2.ª
27	Artur Luiz de Macêdo	7. 5.947	15. 6.928	"	Poções 2.ª
28	Alcides Moreira Silva	7. 5.947	4. 1.941	Escrivão	Mares
29	Antº F. de Oliveira Santos	9. 5.947	16. 9.926	"	Ubaitaba
30	Clementino Matos Filho ..	18. 7.947	22. 7.924	"	Vitoria da Conquista 1.ª
31	Epifânio Santos	28. 5.947	20.12.937	"	Senhor do Bonfim
32	Rogaciano Sena	30. 7.947	4. 9.924	"	Jequié 1.ª
33	Agnaldo C. Araújo Peixoto	30. 7.947	22. 8.935	Coletor	Maragogipe
34	Pedro Alcantara Cruz	30. 7.947	1. 9.928	Escrivão	Terra Nova
35	Aristides Pinto V. Silva .	29.10.947	26. 7.938	"	Sto. Antonio de Jesus 1.ª
36	Agenor Vasconcelos Silva	31.12.947	30. 3.933	Coletor	Cachoeira
37	Antonio Alves Dias	2. 1.948	21. 7.930	Escrivão	Cruz das Almas
38	Grimaldo Estrela de Oliv.ª	10. 3.948	3. 6.936	Coletor	Vitoria da Conquista 3.ª
39	Oscarino Araújo	31. 3.948	14. 5.926	"	Barreiras
40	Jeremias Almeida	31. 3.948	11. 2.938	Escrivão	Itapetinga
41	José Vital de Oliveira	7. 7.948	12.12.940	"	Jacobina
42	Mamedes dos Santos Costa	7. 7.948	5.11.927	"	Alagoinhas 2.ª
43	Aurelino Vitor Rangel	23. 7.948	1.12.937	Coletor	Macaraní
44	Rosalvo Braga	4. 9.948	8. 7.920	"	Encruzilhada
45	José de Souza Vieira	4. 9.948	14.10.936	"	Irará
46	João da Cruz Vieira	12.11.948	4. 2.928	"	Santo Amaro 2.ª
47	Alarico Pedreira Cavalcanti	1.12.948	19. 5.936	Escrivão	Feira de Santana 2.ª
48	Domingos Piauhí	13. 4.949	10. 3.938	Coletor	S. Sebastião do Passé
49	Arlindo Simões Portugal .	4. 5.949	8. 2.926	"	S. Gonçalo dos Campos

N.º	NOME	DATA DA antiguidade na classe	DATA DA 1.ª nomeação	FUNÇÃO	COLETORIA
	CLASSE "E"				
50	Gilberto da Silveira Bahia	12. 5.948	24. 2.938	Escrivão	Juazeiro 1.ª
51	Oswaldo Gomes da Silva .	6. 8.949	19. 2.935	"	Penha
52	Armenio de Souza Pires ..	10. 8.949	7. 2.939	Coletor	Tupim
53	Oscar de Castro Araújo ..	31. 8.949	1. 1.919	"	Itagí
54	Jonatas Fernandes Campos	31. 8.949	26. 7.938	Escrivão	Brotas
55	Baldoino Gonçalves Silva .	31. 8.949	24. 4.935	Coletor	Muritiba
56	José Leal Barreto Dantas .	1. 9.949	18. 3.938	"	Canavieiras
57	Silvio da Silva Neto	1. 9.949	18. 3.938	"	Santana (Capital)
58	Bráulio Silveira Freitas ..	12.10.949	1. 4.937	Escrivão	Valença 1.ª
59	Edmundo Luiz dos Santos	28. 9.949	3. 8.934	"	Itambé
60	Benjamin T. Rodrig. Lima	7.12.949	17. 4.929	Coletor	Jequié 2.ª
61	Durval Alves Peixoto	7.12.949	14. 8.935	Escrivão	Ibicaraí
62	Joel Ribeiro Paraguassú ..	7.12.949	24. 4.935	"	Itaberaba 1.ª
63	Marcelino Neves Lobão ..	1.12.949	16. 1.941	"	Santo Amaro 1.ª
64	Plinio da Silva Leite	29.12.949	22. 6.926	"	Nazaré 1.ª
65	Otávio B. Silveira Uzeda .	29.12.949	9. 3.934	"	Rio Vermelho (Capital)
66	Walter Ferreira Silva	31.12.949	3. 2.941	Coletor	Uruçuca
67	Didimo Dias Veiga	31.12.949	7. 5.940	Escrivão	Itabuna 4.ª
	CLASSE "F"				
1	Antenor dos S. Figueredo .	28. 5.931	17. 1.926	Coletor	Juazeiro 1.ª
2	Tancredo André Santos .	12. 2.942	16.12.921	"	Feira de Santana 1.ª
3	Juvêncio Cândido Xavier .	1.12.943	25. 4.911	"	Ruy Barbosa 1.ª
4	Miguel Guerrera	1. 1.943	31. 5.921	"	Jacobina
5	Alonso Ribeiro Guimarães	1. 1.943	21. 8.921	"	Alagoinhas 1.ª
6	Luiz José Milhazes	1. 1.943	15. 2.922	"	Valença 1.ª
7	Antonio Angelo de Lima .	1. 1.943	20.12.926	"	Mundo Novo
8	Dagmar P. Oliveira Pinto	1. 1.943	30. 1.928	"	Ibicaraí
9	Almiro Gomes	1. 1.943	8. 4.929	"	Sto. Antonio de Jesus 1.ª
10	Erlanio Silva Torres	1. 1.943	9. 5.930	"	Penha
11	Antonio da Silva Neto ..	1. 1.943	1. 9.935	"	Jequié 1.ª
12	Aldeziro Dias de Freitas .	30. 1.943	20. 6.929	"	Em disponibilidade
13	Baltazar Mesquita Gomes .	22. 7.943	25.10.924	"	São Felix 1.ª
14	João Alves de Oliveira Fº.	13. 7.945	28. 7.933	"	Itabuna 4.ª
15	José Carlos M. Ayres	13. 7.945	5. 5.922	"	Buerarema
16	Waldemar D. Miranda ..	9.10.945	8. 4.929	"	Coarací 1.ª
17	Manoel Araújo	3. 5.946	7. 4.937	"	Ubaitaba
18	Flaviano Freire de Assis ..	19.11.947	17. 5.927	"	Plataforma
19	Artur Freire de Assis	19.11.947	23.12.916	"	Itambé
20	Antonio S. Oliveira Filho .	28. 1.948	15. 5.930	"	Nazaré (Capital)
21	Hamilton Pinheiro Coelho	18. 2.948	21.12.934	"	Itabuna 3.ª
22	Alvaro Cordova Noia	29. 4.948	28. 5.935	"	Alagoinhas 2.ª
23	Alziro Prates	12. 5.948	16.10.928	"	Vitoria da Conquista 1.ª
24	Leopoldo Freire	19. 5.948	19. 5.948	"	Itabuna 2.ª
25	Antonio F. Guimarães . . .	21. 6.948	4. 5.936	"	Senhor do Bonfim
26	José de Almeida Alcantara	5. 7.948	4. 3.931	"	Itabuna 1.ª
27	João de Araújo Matos	14. 7.948	28.10.932	"	Cruz das Almas
28	José Simões Portugal	4. 9.948	15. 1.935	"	Feira de Santana 2.ª

N.º	NOME	DATA DA		FUNÇÃO	COLETORIA
		antiguidade na classe	1.ª nomeação		
	CLASSE "F"				
29	Antonio P. P. Seabra ...	4. 9.948	30. 1.928	Coletor	Traripe
30	Antonio Freitas Barros ..	12.11.948	29.11.927	"	Santo Amaro 1.ª
31	Herminio Reis e Silva	24. 2.944	1.12.923	"	Juazeiro 2.ª
32	Propércio Guimarães	16. 3.949	23. 8.935	"	Brotas (Capital)
33	Manoel de Oliv.ª Figueredo	23. 3.949	21. 3.934	"	Rio Vermelho (Capital)
34	Antídio dos Reis e Silva ..	4. 5.949	9. 9.935	"	Terra Nova
35	Gustavo Teixeira da Rocha	1. 6.949	28. 4.920	"	Itapetinga 1.ª
36	Emanuel Matos	1. 9.949	8. 1.938	"	Mares
37	José Costa Braga	7.12.949	1.12.937	"	Itaberaba 1.ª
38	João Alves Pinheiro	31.12.949	24. 3.917	"	Castro Alves 1.ª

DEPARTAMENTO DA DESPESA

N.º de ordem	NOME	Cargo ou Função	Classe ou padrão
1	Djalma Figueredo	Diretor Geral da Despêsa	O
2	Waldemar de Assis Menezes	Diretor de Divisão do Pessoal	N
3	Carlos Menezes	Diretor de Divisão de Material	N
4	Arlindo Fernandes Paiva	Oficial Administrativo	K
5	Osvaldo Costa	Oficial Administrativo	K
6	Alvaro Cardoso de Carvalho	Oficial Administrativo	K
7	Mário Coêlho de Amorim	Oficial Administrativo	K
8	Heitor Pedral Gusmão	Oficial Administrativo	K
9	Ildefonso Xavier da Fonseca	Oficial Administrativo	J
10	Valdemar de Castro Moreira	Oficial Administrativo	J
11	Ariadne Menezes Barreto	Oficial Administrativo	J
12	Petronio Candido de O. Lima	Oficial Administrativo	J
13	João Teodoro de Farias	Oficial Administrativo	J
14	João Xavier Leal	Oficial Administrativo	J
15	Grimaldo Damasio	Oficial Administrativo	I
16	Nilza Gonçalves Borba	Oficial Administrativo	I
17	Abddias Menezes de Oliveira	Oficial Administrativo	H
18	Alda Sena Saraiva	Oficial Administrativo	H
19	José Bião de Cerqueira e Souza	Oficial Administrativo	H
20	Carmem Leonor Santos	Oficial Administrativo	H
21	Mirian Goulart de Freitas	Oficial Administrativo	H
22	Maria de Lourdes Lima	Oficial Administrativo	H
23	Angelina Pereira de Almeida	Oficial Administrativo	H
24	Euzébio Afonso Pereira da Silva	Escriturário	G
25	Decio Gazineu	Oficial Administrativo	G
26	José de Oliveira Mesquita	Oficial Administrativo	G
27	Jofre Ribeiro de Carvalho	Oficial Administrativo	G
28	Maria Eugenia Aveiar de Andrade	Escriturário	F
29	Dimas dos Santos Pereira	Escriturário	F
30	Amando José de Barros	Escriturário	F
31	Anibal Gonçalves	Escriturário	F
32	Alina Guimarães Córte Imperial	Escriturário	F
33	José Cesário de Almeida	Escriturário	F
34	Balbina Santos	Escriturário	E
35	Ninfa Duarte Mendes	Escriturário	F
36	Hildete A. Teive Argolo	Escriturário	E
37	Nair de Castro Corrêa	Escriturário	E
38	Altair Rezende Ramos	Escriturário	E
39	Tomaz Garcez P. Montenegro Filho	Escriturário	E
40	José Teixeira Lobão	Auxiliar de Contabilidade	E
41	José Florentino da Siiva Filho	Auxiliar de Portaria	D
42	Mathias Alves Portela	Auxiliar de Escritório	D
43	Judith de Carvalho Branco	Auxiliar de Escritório	D
44	Alvaro Campelo	Auxiliar de Portaria	D
45	Cícero Gabriel de Oliveira	Auxiliar de Portaria	D
46	Emilio Martins dos Santos	Auxiliar de Portaria	D
47	Lucila Gois da Silva Lessa	Auxiliar de Escritório	D
48	Carmem Nogueira da Silva Sena	Auxiliar de Escritório	D
49	Rute Carvalho da Cunha	Auxiliâiar de Escritório	D

N.º de ordem	NOME	Cargo ou Função	Classe ou padrão
50	Angelina Passos de Araújo	Auxiliar de Escritório	C
51	Teodoro Catarino C. de Araújo	Auxiliar de Portaria	C
52	Fernando dos Santos	Auxiliar de Escritório	C
53	Luiza de Andrade Mucarzel	Auxiliar de Escritório	B
54	André José da Silva	Auxiliar de Escritório	B
55	Anita Oliveira Chamusca	Auxiliar de Escritório	B
56	Maria das Dores Agra e Silva	Auxiliar de Escritório	B
57	Maria Olinda Gazineu	Auxiliar de Escritório	B
58	José Carlos A. Sepulveda	Auxiliar de Escritório	A
59	Dulce da Silva Melo	Auxiliar de Escritório	A
60	Berenice Teixeira	Auxiliar de Contabilidade	D
61	Evandro Silva	Mensageiro	
62	Antonio Ferreira de Souza	Trabalhador	
63	Carlos Benjamin de Magalhães	Datilógrafo	
64	Paulo Américo de Freitas	Servente	
65	Maria José Carvalho da Cunha	Datilógrafo	
66	Gildeth Fernandes	Datilógrafo	
67	Dionir Xavier Leal	Datilógrafo	
68	Naya Chaves	Datilógrafo	
69	Manoel Moreira da Rocha	Datilógrafo	
70	João Bonfim do Lago	Servente	
71	Yara Maria de Carvalho	Datilógrafo	
72	Everaldo Chaves	Mensageiro	
73	Dejanira Veloso Muniz Barreto	Datilógrafo	
74	Gilberto de Araújo Góes	Serviçal	
75	Lirio Magalhães Gonçalves	Mensageiro	
76	Yeda São Pedro Ferreira	Mensageiro	
77	Ciderval Teixeira Cavalcante	Mensageiro	

SERVIÇO DE TOMADA DE CONTAS

N.º de ordem	NOME	Cargo ou Função	Padrão
1	Alfredo Seabra Maciel	Diretor	N
2	Oscar de Cerqueira Falcão	Diretor - A disposição do Gabinete	
3	Orestino Levita	Oficial Administrativo	I
4	Rosalvo Farias Villaça	Oficial Administrativo	G
5	Hilda Maia Bitencourt	Escriturária	F
6	Jairo Liberato de Moura	Escriturário	E
7	Edna de Queiroz Dias	Auxiliar de Escritório	D
8	Francisca Stella F. Santos	Auxiliar de Escritório	B
9	Antonina Reis	Auxiliar de Escritório	A
10	Dagmar Neiva de Freitas	Auxiliar de Escritório	A
11	João Batista de Queiroz	Auxiliar de Escritório	A
12	Maria da Natividade Campos	Auxiliar de Escritório	A
13	Maria Bonfim Ramos	Auxiliar de Escritório	A
14	Manoel Barros Reis	Auxiliar de Portaria	D
15	Pedro Magalhães Passos	Auxiliar de Portaria	D
16	Israel da Silva Figueiredo	Mensageiro	
17	Manoel de Oliveira Brito	Servente	

PROCURADORIA GERAL DA FAZENDA

N.º de ordem	NOME	Cargo	Padrão
1	Rogério Gordilho de Faria	Procurador Geral	M(*)
2	Adhemar Martinelli Braga	Procurador	K
3	Altino Teixeira	Procurador	K
4	José Carlos Junqueira Ayres	Procurador	K
5	Mário Marques de Souza	Procurador	K
6	Guiomar Fleury Fonseca	Oficial Administrativo	J
7	Hilda Silva Figueiredo	Oficial Administrativo	J
8	Hesperia Bacelar	Oficial Administrativo	I
9	Regina Maria de Carvalho Silva	Oficial Administrativo	H
10	Safira Bastos	Auxiliar de Escritório	A
11	Maximiano Ribeiro do Bonfim	Auxiliar de Portaria	A

(*) Desempenhando as funções de Secretário do Govêrno.

CONTADORIA GERAL

N.º de ordem	NOME	Cargo	Padrão
1	Joaquim Teófilo de Oliveira	Contador Geral	O
2	José Bastos Tourinho	Diretor de Divisão	N
3	Antonio Moreira Pinto	Guarda-Livros	L
4	Eberardo Lopes de Andrade	Guarda-Livros	L
5	João Aquilino de Figueiredo	Guarda-Livros	J
6	Antonio Costa e Souza	Diretor de Divisão	N
7	Adroaldo Maia	Oficial Administrativo	L
8	Judite Benigna de V. Bandeira	Oficial Administrativo	K
9	Edgardo Alvares Guimarães	Oficial Administrativo	J
10	Jorge Américo Silva	Oficial Administrativo	I
11	Maria Emilia S. de M. Barros	Oficial Administrativo	I
12	Américo da Costa Lima Dorea	Oficial Administrativo	I
13	Maria Ascenção L. B. de Alencar	Oficial Administrativo	H
14	Maria da Conceição M. M. da Costa	Contador	I
15	Dario Ribeiro Cunha	Contador	I
16	Nelson Jorge Dantas	Contador	I
17	Valfrido Brasil de Menezes	Contador	I
18	Isaltino Concecio Paraiso	Contador	H
19	Edson Rodrigues Calhau	Contador	H
20	Lucia Torres Couto	Contador	H
21	Domicio da Rocha Novais	Contador	H
22	João Ricardo da Costa D. Filho	Contador Interino	G
23	Verniaux Cardoso Travessa	Contador	
24	Euvaldo de Uzeda Vilela	Contador	G
25	Herta Boness	Contador	G
26	Roque Alves de Castro Silva	Contador	G
27	Lidia Costa de Amorim	Contador	G
28	Benjamim Magalhães	Auxiliar de Contabilidade	G
29	Euclides Brito Pitanga	Auxiliar de Contabilidade	G
30	Oscar Edgard de Araújo	Oficial Administrativo	I
31	Abigail Barata Bittencourt	Escriturário	F
32	Alberto de Cerqueira Santos	Auxiliar de Contabilidade	F
33	Rubem de Góis e Vasconcelos	Auxiliar de Contabilidade	F
34	Amedéa Figueiredo	Escriturário	F
35	Mário da Rocha Pereira	Auxiliar de Contabilidade	F
36	Valter Martins Carias	Auxiliar de Contabilidade	E
37	Umbelino Roberto Pereira	Escriturário	E
38	Isolmando José de Meireles	Auxiliar de Contabilidade	E
39	Gerson Crispiniano Brochado	Auxiliar de Contabilidade	E
40	Delmar Martins Behrens	Auxiliar de Contabilidade	E
41	Veriano Raul Pedrão	Auxiliar de Contabilidade	G
42	Carivaldo Araújo	Auxiliar de Portaria	C
43	Hermenegildo dos Santos	Auxiliar de Portaria	D
44	Edith Terezinha B. Baracho	Datilógrafo	
45	Carmem Erica Elisa Richter	Datilógrafo	
46	Marialva Melo Palma	Datilógrafo	
47	Gilberto Figueiredo Matos	Mensageiro	
48	Edton Alves de Assunção	Mensageiro	
49	Amado Benjamim de Magalhães	Mensageiro	
50	José Raimundo de Carvalho	Mensageiro	
51	Ernani Sacramento Moreira	Servente	
52	José Rodrigo de Matos	Servente	
53	Orlando de Souza Brito	Serviçal	

SERVIÇO DO PATRIMÔNIO

N.º de ordem	NOME	Cargo	Padrão
1	João da Bata Barros	Diretor	N
2	Arnaldo Ribeiro Guimarães	Oficial Administrativo	L
3	Cesar Dutra Boaventura	Oficial Administrativo	I
4	José Corbiniano Gomes	Oficial Administrativo	J
5	Demostenes Carneiro	Escriturário	F
6	Renée Lima Correia da Silva	Escriturário	E
7	Edna Maria de Almeida Andrade	Escriturário	E
8	Carmelito Bernardo Nascimento	Mensageiro	
9	Paschoal Pinheiro dos Santos	Servente	
10	Fernando Antonio A. X. de Souza	Desenhista	

TESOURARIA GERAL

N.º de ordem	NOME	Cargo	Padrão
1	Tancredo Tourinho	Tesoureiro Geral	O
2	Waldemar Alcantara	Ajudante de Tesoureiro	K
3	José Mota Aguiar	Ajudante de Tesoureiro	K
4	Raimundo Vieira Machado	Ajudante de Tesoureiro	J
5	Milton José Tourinho	Ajudante de Tesoureiro	J
6	Salvador Tourinho Caldas	Ajudante de Tesoureiro	J
7	Antonio Virgilio dos Santos	Ajudante de Tesoureiro	I
8	Azuir da Costa Neri	Ajudante de Tesoureiro	G
9	Cláudio Moreira de Araújo	Ajudante de Tesoureiro	G
10	Hermes Oliveira	Ajudante de Tesoureiro	G
11	Mário Fernandes Rezende	Ajudante de Tesoureiro	G
12	Teodomiro Ramos Queiroz	Ajudante de Tesoureiro	G
13	Hildefonso Benevides Sampaio	Oficial Administrativo	I
14	Edgard Tolentino Alvares Jr.	Oficial Administrativo	H
15	Djanira Maia	Escriturário	F
16	José Góes Barreto	Escriturário	E
17	Geraldo R. de Figueiredo Barbosa	Auxiliar de Escritório	A
18	Adroaldo Carlos G. Araújo	Auxiliar de Escritório	A
19	Francisco Paulo C. de Araújo	Mensageiro	
20	Jacira da Silva Luz	Datilógrafo	
21	Raimundo Nonato Soares	Servente	

EM DISPONIBILIDADE

N.º de ordem	NOME	
1	Oscar Lopes Pontes	Em disponibilidade
2	Jorge da Silva Paiva	Em disponibilidade
3	Gustavo Pereira da Mota Junior	Em disponibilidade
4	Aledziro Dias de Freitas	Em disponibilidade
5	Oscar Cerqueira Falcão	Em disponibilidade
6	João Maia Spinola	Em disponibilidade

FUNCIONARIOS APOSENTADOS

N.º de ordem	NOMES	Cargo ou Função
1	Abilio da Silva Leite	Exator
2	Agenor da Silva Paiva	Exator
3	Agnelo Nunes de Carvalho	Exator
4	Agnelo Pinto de Souza	Oficial Administrativo
5	Alcebíades de Caldas Brito	Exator
6	Alcebíades Pereira Mimoso	Exator
7	Alcebíades de Souza Andrade	Exator
8	Alexandrino Rodrigues da Silva	Exator
9	Alfrêdo de Cerqueira e Silva	Oficial Administrativo
10	Alvaro Avelino Magalhães	Exator
11	Alvaro Moreira Sampaio	Exator
12	Alvaro da Silveira Pinheiro	Exator
13	Américo Gomes de Oliveira Filho	Oficial Administrativo
14	Anibal Silva	Exator
15	Antonio Alves Grassi	Exator
16	Antonio Cardoso de Oliveira	Exator
17	Antonio Emilio Camera Castro	Oficial Administrativo
18	Antonio Ferreira Caldas	Guarda Aduaneiro
19	Antonio Gonzaga Leite	Exator
20	Antonio Leite Fontes	Guarda Aduaneiro
21	Antonio Magalhães Falcão	Perito Examinador
22	Antonio Manoel da Piedade	Auxiliar de Portaria
23	Antonio Mendes Ribeiro	Exator
24	Ariston Freitas	Exator
25	Arival de Castro Cordeiro	Oficial Administrativo
26	Artur Correia Cardim	Oficial Administrativo
27	Artur Mendes de Araújo	Guarda Aduaneiro
28	Augusto Borges Mendes	Guarda Aduaneiro
29	Augusto Caldas	Auxiliar de 2.ª classe
30	Augusto Domingues Gonçalves	Exator
31	Augusto Vieira de Andrade	Exator
32	Aurélio Lopes de Carvalho	Exator
33	Aurélio E. de Santana	Contínuo
34	Basilio da Cunha Santos	Exator
35	Bertino de Queiroz Nogueira	Guarda Aduaneiro
36	Benedito Moreira Pinto	Exator
37	Carlos Torres	Diretor de Gabinete
38	Carlos Marback de Andrade	Procurador da Fazenda
39	Carlos da Silva Lopes	Escriturário
40	Camerino de Araújo	Exator
41	Cesar Garcez Domingues	Exator
42	Daciano do Amaral	Auxiliar de Portaria
43	David José Rodrigues	Guarda Fiscal
44	Durval Evaristo P. Caldas	Exator
45	Durval Henrique Caime	Guarda Aduaneiro
46	Durval Gomes de Oliveira	Chefe de Secção
47	Eduardo Hugolino Rocha Dorea	Guarda Aduaneiro
48	Eduardo Bernardes de Souza	Guarda Aduaneiro
49	Ernani Costa	Auxiliar de Portaria

N.º de ordem	NOMES	Cargo ou Função
50	Erotildes Francisco dos Santos	Guarda Fiscal
51	Eurico de Freitas	Fiscal de Rendas
52	Evangelina Torres Guimarães	Auxiliar de Escritório
53	Fabriciano Daltro	Exator
54	Fábio de Abreu Viana	Sub-Contador
55	Felix dos Santos Rosa	Exator
56	Fernando Amado C. Barata	Guarda Aduaneiro
57	Fernando Moreira Lobão	Exator
58	Francisco Atanazio Gomes da Luz	Exator
59	Francisco Manoel de Faria	Exator
60	Gaudêncio de Carvalho Camara	Oficial Administrativo
61	Germano José da Costa	Guarda Aduaneiro
62	Godeardo Jorge Machado	Guarda Fiscal
63	Guilhardo da França Rosado	Escriturário
64	Hamilton Ludgero Santos	Exator
65	Heráclio Paraguassú Guerreiro	Exator
66	Henrique José de Matos	Inspetor Fiscal
67	Horácio de Oliveira	Chefe de Secção
68	Hildebrando de S. e Souza	Exator
69	Jaime Gomes Sapucaia	Oficial Administrativo
70	José de Azevêdo Borba	Oficial Administrativo
71	José Antonio da Silva	Guarda Fiscal
72	José Olímpio Machado	Exator
73	José Pedro do Socorro	Exator
74	José Ferreira Batista	Exator
75	José R. Figuerêdo Junior	Exator
76	José Augusto Pinheiro	Exator
77	José Cardoso Magnavita	Exator
78	João Alves da Costa	Exator
79	João Eliseu de Melo	Exator
80	João Morgado	Exator
81	João de Matos Filho	Sub-Procurador Fiscal
82	João Circundes de Aragão	Exator
83	João Evangelista de C. Tanajura	Exator
84	João Ursecino Figueiredo	Contador Geral
85	João Cesário da Costa	Exator
86	João Augusto Camara	Oficial Administrativo
87	João Jonatas dos Reis	Exator
88	João Nunes da Silva	Exator
89	João da Costa Galante	Escriturário
90	Joaquim A. de Vasconcelos	Escriturário
91	Jorge Guimarães Maciel	Exator
92	Juvenal Montanha Andrade	Exator
93	Juvêncio Costa Junior	Exator
94	Justiniano Ferreira Santiago	Auxiliar de Escritório
95	Laudelino Souza	Exator
96	Luiz Pedreira do Couto Ferraz	Exator
97	Ludovico José de Souza	Guarda Fiscal
98	Manoel Marreto	Auxiliar de Portaria
99	Manoel Pereira Bastos	Exator
100	Manoel Bonfim Castro Neri	Exator

N.º de ordem	NOME	Cargo ou Função
101	Manoel Gomes Magalhães	Guarda Aduaneiro
102	Manoel Jorge Dantas	Chefe de Secção
103	Manoel Vieira	Exator
104	Manoel Dantas da Silva Brito	Exator
105	Mário Sacramento Silva	Guarda Fiscal
106	Mário Tourinho	Tesoureiro
107	Modesto Vitor de Souza	Auxiliar de Portaria
108	Napoleão Ribeiro	Oficial Administrativo
109	Oscar Estrela	Fiscal de Rendas
110	Oscar Lopes de Araújo	Exator
111	Oscar Oliveira Nascimento	Tesoureiro
112	Oscar Augusto Guedes	Auxiliar de Escritório
113	Osvaldo Ferreira Lopes	Contabilista
114	Otaviano Miguel de Castro	Exator
115	Otoniel de Assis Batista	Exator
116	Paulo da Silva Caldas	Guarda Fiscal
117	Pedro Gomes Ribeiro	Exator
118	Pedro Reis T. Santana	Exator
119	Pedro Liberalino da Silva	Guarda Fiscal
120	Pedro Embiruçú	Exator
121	Plinio Cesar de Oliveira	Exator
122	Possidonio da S. Quaresma	Exator
123	Possidonio Costa e Souza	Exator
124	Raul Humberto de Sá	Chefe de Secção
125	Raul do Carmo Carvalho	Oficial Administrativo
126	Reinaldo dos Reis Meireles	Oficial Administrativo
127	Rosentino Botelho de Assunção	Exator
128	Rodolfo de Araújo Doria	Diretor
129	Rui Barsanufio da S. Pereira	Exator
130	Rubem Xavier da Costa	Escriturário
131	Sylvio Hanequim Dantas	Guarda Aduaneiro
132	Valter Queiroz de Sá	Auxiliar de 1.ª classe
133	Valdemar dos Santos Castro	Exator
134	Vitor Batista Lelis	Exator
135	Virgilio Fraga Xavier	Exator
136	Virgilio Tourinho de Sá	Exator
137	Wilson Montalvão Matos	Exator
138	Zacarias de G. e V. Costa	
139	Zuleide Seixas Tourinho	Exator

Este Relatório foi composto e impresso nas
oficinas da «S. A. ARTES GRÁFICAS»
às Ruas Saldanha da Gama, 15
e Três de Maio, 6 — Salvador
Bahia — em junho de 1950

Êste livro deve ser devolvido na última data carimbada

Depart. de Imp. Nacional — 'C2.213

M. FAZENDA
D.A - NRA - GB
19970
COM. INVENTARIO
PORT. 114/73

Biblioteca do Ministério da Fazenda

1975-50

353.98142
R382

Bahia. Secretaria de Fazenda
AUTOR

Relatório 1949
TÍTULO

Êste livro deve ser devolvido na última data carimbada

L975-50

Bolso de Livros - D.M.F. - 1.369